



УТВЕРЖДАЮ
Губернатор Курской области
Р.В. Старовойт



СОГЛАСОВАНО
Руководитель Федерального
агентства лесного хозяйства
И.В. Советников

**СВОДНЫЙ ПЛАН
ТУШЕНИЯ ЛЕСНЫХ ПОЖАРОВ
НА ТЕРРИТОРИИ КУРСКОЙ ОБЛАСТИ
НА ПЕРИОД ПОЖАРООПАСНОГО СЕЗОНА 2024 ГОДА**



г. Курск
2024 г

Содержание

Раздел I. Общие положения

1. Общая характеристика лесов, на территории Курской области.....4
2. Информация об органах государственной власти, их территориальных подразделениях, осуществляющих организацию тушению лесных пожаров, а также о государственных учреждениях и других организациях, осуществляющих работы по тушению лесных пожаров и осуществлению мер пожарной безопасности.....9
3. Сведения о природной пожарной опасности.....13
4. Информация об ответственных лицах, осуществляющих организацию охраны лесов от пожаров.....15
5. Информация о лицах, ответственных за организацию тушения лесных пожаров на территории муниципального образования субъекта Курской области.....19
6. Информация о лицах, допущенных к руководству тушения лесных пожаров...25

Раздел II. Меры по охране земель и земельных участков, имеющих общую границу с лесничествами и лесопарками, а также меры по противопожарному обустройству населенных пунктов, объектов экономики и инфраструктуры, расположенных на таких землях и земельных участках.

- Мероприятия по противопожарному обустройству населенных пунктов, объектов экономики и инфраструктуры.....39

Раздел III. Перечень и состав лесопожарных формирований, пожарной техники и оборудования, порядок привлечения и использования таких средств в соответствии с уровнем пожарной опасности в лесах

1. Перечень лесопожарных формирований, осуществляющих охрану лесов от пожаров.....49
2. Состав лесопожарных формирований, пожарной техники и оборудования.....53
3. Перечень сил и средств подразделений пожарной охраны и аварийно-спасательных формирований, которые могут быть привлечены в установленном порядке к тушению лесных пожаров.....67
4. Силы и средства, которые могут быть привлечены для борьбы с лесными пожарами.....86
5. Порядок привлечения и использование лесопожарных формирований, подразделений пожарной охраны и аварийно – спасательных формирований, иных юридических лиц, которые могут быть привлечены в установленном порядке к тушению лесных пожаров, в соответствии с уровнем пожарной опасности в лесах.....121

Раздел IV. Мероприятия по координации работ, связанных с тушением лесных пожаров

- Информация об органах государственной власти, их территориальных подразделениях, осуществляющих организацию тушения лесных пожаров, а также о государственных учреждениях и других организациях, осуществляющих работы по тушению лесных пожаров и осуществлению мер

пожарной безопасности.....	151
- Перечень органов государственной власти, органов местного самоуправления, организаций, оказывающих содействие в тушении лесных пожаров.....	161

Раздел V. Меры по созданию резерва пожарной техники и оборудования, противопожарного снаряжения и инвентаря, транспортных средств и горюче-смазочных материалов. Перечень лесопожарных формирований пожарной техники и оборудования, подлежащих включению в межрегиональный план маневрирования лесопожарных формирований пожарной техники и оборудования

1. Меры по созданию резерва пожарной техники и оборудования, противопожарного снаряжения и инвентаря, транспортных средств и горюче-смазочных материалов.....	174
2. Перечень лесопожарных формирований, пожарной техники и оборудования, подлежащих включению в межрегиональный план маневрирования лесопожарных формирований, пожарной техники и оборудования.....	179
3. Посадочные площадки для самолетов и вертолетов, используемых в целях проведения авиационных работ по охране и защите лесов.....	181

Раздел VI. Сводная информация о готовности субъекта Российской Федерации к пожароопасному сезону.....182

ГРАФИЧЕСКАЯ ЧАСТЬ

сводного плана тушения лесных пожаров на территории

Курской области

1. Карта - схема распределения земель субъекта Российской Федерации по зонам охраны лесов от пожаров различными способами (с использованием наземных, авиационных или космических средств), в том числе зона контроля, с указанием маршрутов авиационного патрулирования с границами муниципальных образований, лесничеств и лесопарков.....	185
2. Карта-схема мест дислокации лесопожарных формирований, подразделений пожарной охраны и аварийно-спасательных формирований.....	186
3. Карта - схема межрегионального взаимодействия при тушении лесных пожаров.....	187
4. Схема привлечения сил и средств подразделений пожарной охраны и аварийно-спасательных формирований, сил и средств, которые могут быть привлечены для борьбы с лесными пожарами, иных юридических лиц, которые могут быть привлечены в установленном порядке к тушению лесных пожаров, в соответствии с уровнем пожарной опасности в лесах.....	188
5. Схема функционирования специализированной диспетчерской службы на территории субъекта Российской Федерации.....	189
6. Схема оперативного обмена информацией о пожарной опасности и лесных пожарах на территории субъекта Российской Федерации.....	190
Условные обозначения.....	191

I. Общие положения

1. Общая характеристика лесов, на территории Курской области

Курская область расположена в юго-западной части Центрального федерального округа.

Курская область граничит на северо-западе с Брянской, на севере - с Орловской, на северо-востоке - с Липецкой, на востоке - с Воронежской, на юге - с Белгородской областями; с юго-западной и западной стороны к ней примыкает Сумская область Украины.

В области 28 муниципальных районов, 5 городских округов, 27 городских поселений, 295 сельских советов.

Общая площадь лесов Курской области составляет 269,5 тыс. га. Леса занимают 8,2% территории области и представлены, в основном, небольшими обособленными лесными участками. По территории Курской области леса распределяются неравномерно, от 2,1% на востоке области до 18,3% - на северо-западе.

Преобладающими породами в лесном фонде являются: дуб низкоствольный - 35,6% и дуб высокоствольный - 15,0%, сосна занимает 11,9% земель, покрытых древесной растительностью, осина - 7,8%, береза - 8,1%, ольха черная - 5,1%, на остальные породы приходится - 16,5%.

Породный состав лесов связан с климатическими и почвенными условиями районов.

1.2. Природно-климатические особенности, в том числе изменение основных климатических показателей

Область расположена в центре Восточно-Европейской (Русской) равнины, на юго-западных склонах Среднерусской возвышенности.

В наиболее высокой центральной части (до 275 м) располагаются Фатежско-Льговская, Обоянская и Тимско-Щигровская (водораздел между бассейнами Днепра и Дона) гряды. Характерен долинно-овражно-балочный рельеф; особенно густая сеть оврагов на севере, а также на правобережье рек Сейм, Свапа и Псел.

Климат Курской области умеренно континентальный, с умеренно холодной зимой и теплым летом. Континентальность усиливается с запада на восток.

Территория области за год получает солнечной энергии 89 ккал на 1 см² поверхности, а с учетом отражения - 36 ккал/см².

Продолжительность солнечного сияния в год составляет около 1780 часов (45% летом и около 55% зимой) крайний юго-восток области, особенно весной пересекает ось Воейкова оказывающая небольшое влияние на климат на этих районах области.

Для области характерна пасмурная погода, общее число пасмурных дней в год составляет около 60%, облачных и ясных - по 20%. Развитию

большой облачности способствует относительно высокая влажность воздуха и частые циклоны.

Среднегодовая температура воздуха по области колеблется от $+5,9^{\circ}\text{C}$ (на севере) до $+7,1^{\circ}\text{C}$ (на юго-западе). Период со среднесуточной температурой воздуха выше 0°C продолжается 230 - 245 дней, с температурой выше $+5^{\circ}\text{C}$ - 185 - 200 дней, выше $+10^{\circ}\text{C}$ - 140 - 150 дней, выше $+15^{\circ}\text{C}$ - 100 - 115 дней.

Длительность безморозного периода - 145 - 165 дней. Летом среднесуточная температура воздуха, как правило, держится в пределах $+20^{\circ}\text{C}$, зимой - от 0°C до минус 5°C . Абсолютный максимум температуры воздуха достигает $+41^{\circ}\text{C}$, абсолютный минимум - минус 40°C .

Средняя продолжительность отдельных сезонов года: зима длится около 125, весна - 60, лето - 115, осень - 65 дней.

Для области характерна неоднородность в распределении атмосферных осадков. В северо-западных районах выпадает от 550 до 640 мм осадков в год, на остальной территории - от 475 до 550 мм в год.

На теплый период (апрель - октябрь) приходится 65 - 70% годовой суммы осадков.

Постоянный снежный покров устанавливается во второй декаде декабря, в начале марта начинается снеготаяние, длящееся около 20 дней.

Высота снежного покрова колеблется от 15 до 30 см (максимум 50 см), а сам покров лежит в среднем 2 - 2,5 месяца.

Реки многочисленны, но невелики и полноводны лишь во время весеннего паводка (50 - 80% годового стока).

К бассейну Днепра (97% поверхности области) относятся Сейм и его притоки - Свапа, Тускарь, Реут, Рать и др., а также верховья р. Псел; к бассейну Дона - притоки р. Сосна (Тим, Кшень, Олым) и верховья р. Оскол. Наиболее значительные реки - Сейм и Псел - несудоходны.

Курская область расположена в лесостепной зоне.

Из почв наиболее распространены разновидности черноземов, а в северо-западной части - серые лесные.

По распаханности земель (около 69%) область занимает одно из первых мест в стране. Естественная растительность сохранилась лишь в заповедных участках (Стрелецкая и Казацкая степи Цетрально-Черноземного государственного природного биосферного заповедника имени В.В. Алехина).

В районе города Обоянь расположен интересный объект природы - Зоринские болота с растительностью северных болот: сфагновым мхом, круглолистной росянкой, пушицей.

По долинам рек, особенно Сейма, Свапы и Псела, в балках и оврагах преобладают широколиственные леса из дуба, ясеня, вяза, липы, клена.

1.3. Социально-экономические особенности Курской области

Курская область входит в состав Центрального федерального округа, расположена на западе Центрально-Черноземного экономического района.

1.4. Сведения о распределении площади лесов

Леса, расположенные на землях лесного фонда, составляют 236,8 тыс. га, или 87,9% от общей площади лесов области.

К лесам, расположенным на землях иных категорий, относятся:

леса, расположенные на землях особо охраняемых природных территорий, - 5,3 тыс. га (2,0% от площади лесов области). Это Центрально-Черноземный государственный природный биосферный заповедник им. В.В. Алехина, учрежденный постановлением Всероссийского Центрального исполнительного комитета и Совета народных комиссаров РСФСР от 10 февраля 1935 года;

леса, расположенные на землях Министерства обороны Российской Федерации, - 5,3 тыс. га (2,0% от площади лесов области), Курского участкового лесничества Брянского лесничества МО РФ-филиала ФГКУ «УЛХиП» МО РФ ;

леса, расположенные на землях населенных пунктов, - 9,7 тыс. га (3,6% от площади лесов области);

леса, расположенные на землях иных категорий, - 12,4 тыс. га (4,6% от площади лесов области).

Все леса Курской области относятся к защитным лесам.

В соответствии с приказом Рослесхоза от 1 ноября 2013 г. N 323 из лесов, находящихся в ведении Министерства природных ресурсов Курской области, организовано 13 лесничеств.

Курская область относится к лесостепному району европейской части Российской Федерации. По целевому назначению леса на территории Курской области отнесены к защитным лесам.

1.5. Информация о мероприятиях по охране лесов и организации охраны лесов от пожаров в Курской области

Одной из основных задач для работников лесного хозяйства является организация эффективной системы охраны лесов от пожаров путем осуществления комплекса организационно-технических мер, совершенствования системы раннего обнаружения, оповещения и ликвидации лесных возгораний в начальной стадии развития.

Напряженная лесопожарная ситуация складывается, в основном, в районах с высокой антропогенной нагрузкой в течение всего пожароопасного сезона из-за дефицита осадков.

Ежегодно до начала пожароопасного сезона выполняются все необходимые организационно-технические мероприятия по обеспечению пожарной безопасности в лесах на территории Курской области.

В целях соблюдения требований противопожарного режима при въезде в лесные насаждения организовываются контрольно-пропускные пункты, формируются мобильные группы с участием работников полиции для патрулирования наиболее опасных в пожарном отношении лесных участков, устанавливаются шлагбаумы на дорогах, проходящих через лесные массивы. Дополнительно устанавливаются аншлаги с информацией об установлении на территории особого противопожарного режима.

В течение периода действия Лесного плана Министерства природных ресурсов Курской области в значительных объемах проводятся профилактические мероприятия по вопросам предупреждения и предотвращения лесных пожаров и распространения информации о лесе.

На официальном сайте Министерства природных ресурсов Курской области в информационно-телекоммуникационной сети "Интернет" размещается оперативная информация о пожароопасной обстановке и предпринимаемых мерах по охране лесов от пожаров и фоторепортажи по природоохранной тематике.

Взаимодействие Министерства природных ресурсов Курской области с государственными органами и ведомствами, федеральными и областными противопожарными структурами в вопросах обеспечения пожарной безопасности в лесах и обмена информацией в данной сфере организовывается на должном уровне.

На период 2023 - 2032 годов объем мероприятий по охране лесов запланирован в соответствии с действующими нормативами противопожарного обустройства лесов, установленными Федеральным агентством лесного хозяйства.

Планируемые меры позволят поддерживать охрану лесов от пожаров на необходимом уровне, принимать своевременные и эффективные меры по ликвидации лесных пожаров.

Организацию охраны лесов от пожаров (в том числе осуществление мер пожарной безопасности и тушение лесных пожаров) на землях лесного фонда, расположенных на территории Курской области, осуществляет Министерство природных ресурсов Курской области.

Распределение земель лесного фонда по классам природной опасности возникновения пожаров произведено по таксационным описаниям и принятой шкале с корректировкой для условий области. За учетную единицу взят лесной квартал. Отнесение квартала к классу природной пожарной опасности проведено по преобладающему признаку (типу леса, категории участка) с учетом интенсивности посещения квартала населением.

Класс природной пожарной опасности повышен на 1 класс:

а) для хвойных насаждений, строение которых или другие особенности способствуют переходу низового пожара в верховой (густой, высокий подрост хвойных пород, значительная захламенность и т.п.);

б) для небольших участков леса на суходолах, окруженных площадями с повышенной горимостью;

в) для лесных участков, примыкающих к дорогам общего пользования и железным дорогам или расположенных в непосредственной близости от связанных с открытым огнем предприятий.

В соответствии с приказом Минприроды России от 08.06.2017 N 283 "Об утверждении Особенности осуществления профилактических и реабилитационных мероприятий в зонах радиоактивного загрязнения лесов" леса, загрязненные радионуклидами, по режиму охраны от пожаров приравниваются к лесам 1-го класса пожарной опасности.

Несмотря на сравнительно небольшие плотности загрязнения лесного фонда, при возникновении в нем лесного пожара он становится потенциально опасным как для окружающей среды, так и для населения. В продуктах сгорания лесных горючих материалов происходит концентрация радионуклидов и радиоактивная зола, недожог становятся открытыми источниками ионизирующего излучения. Лесной пожар на площади 1 га может генерировать от сотен килограммов до нескольких тонн радиоактивной золы и недожога.

Наибольшее число пожаров возникает в мае (пик горимости - самый высокий класс пожарной опасности по условиям погоды) и сентябре. Напряженность пожароопасного периода в июне - августе уменьшается в связи с периодически выпадающими дождями.

Данные анализа состояния охраны лесов Курской области от пожаров позволяют сделать следующие выводы.

1. Метеорологические факторы, природная пожарная опасность лесов, социально-экономические условия создают предпосылки к возникновению лесных пожаров в течение всего пожароопасного сезона.

Период открытия пожароопасного сезона приходится на середину апреля, период окончания на конец октября.

В среднем продолжительность пожароопасного сезона составляет 6 месяцев.

2. Средний класс природной пожарной опасности лесного фонда характеризуется показателем - 3,5. Наличие густой сети дорог, проходящих по территории лесного фонда, примыкание лесов к сельхозугодьям, населенным пунктам повышают степень пожарной опасности до средней.

3. Продолжительность фактической горимости лесов составляет: по крайним датам - 215 дней, среднегодовая - 160 дней.

4. Максимум горимости лесов приходится на май, сентябрь с пиком горимости в мае.

5. Относительная горимость лесов по числу случаев на 1 млн. га общей площади лесного фонда оценивается как "низкая", по пройденной огнем площади на 1 тыс. га - "низкая".

6. Основная причина возникновения лесных пожаров - нарушение гражданами требований Правил пожарной безопасности в лесах Российской Федерации.

7. Существующая протяженность путей транспорта близка к

оптимальной, обеспечивающей своевременное прибытие сил и средств к очагам пожаров.

На территории Курской области земли лесного фонда занимают 87% от площади земель, на которых расположены леса.

2. Информация об органах государственной власти, их территориальных подразделениях, осуществляющих организацию тушению лесных пожаров, а также о государственных учреждениях и других организациях, осуществляющих работы по тушению лесных пожаров и осуществлению мер пожарной безопасности

Отдел по Горшеченскому лесничеству министерства природных ресурсов.

306800 Курская область, Горшеченский район, п. Горшечное, ул. Мира, д. 62
тел. 8-47133-2-24-03

Начальник отдела – Попов Евгений Васильевич

Отдел по Дмитриевскому лесничеству министерства природных ресурсов.

307009 Курская область, Дмитриевский район, п. Нива
тел. 8(47150) 2-25-89

Начальник отдела – Чумина Надежда Михайловна.

Отдел по Железногорскому лесничеству министерства природных ресурсов.

307170 Курская область, г. Железногорск ул. Мира д.54
тел. 8-(47148) 3-47-85

Начальник отдела – Кондратова Татьяна Михайловна.

Отдел по Золотухинскому лесничеству министерства природных ресурсов.

306020 Курская область, Золотухинский район, п. Золотухино, ул. Садовая, 1 а.
тел. 8-471-51-2-13-97

Начальник отдела – Щетинин Роман Викторович.

Отдел по Курскому лесничеству министерства природных ресурсов.

305023 Курская область, Курский район, г. Курск, ул. 3-я Песковская д.40
тел. 8-4712-32-50-25

Начальник отдела – Леонидов Вячеслав Михайлович.

Отдел по Льговскому лесничеству министерства природных ресурсов.

307752 Курская область, Льговский район, г. Льгов, ул. Зеленая д. 2
тел. 8-47140-2-30-87

Начальник отдела – Неплюев Дмитрий Сергеевич.

Отдел по Обоянскому лесничеству министерства природных ресурсов.

306230 Курская область, Обоянский район, г. Обоянь, Курский пер-2
тел. 8-47141-2-21-64

Начальник отдела – Дмитриев Алексей Алексеевич.

Отдел по Рыльскому лесничеству министерства природных ресурсов.

307373 Курская область, Рыльский район, г. Рыльск, ул. Мирная, д. 1-А
тел. 8-47152-3-12-49

Начальник отдела – Гамов Сергей Николаевич.

Отдел по Советскому лесничеству министерства природных ресурсов.

306600 Курская область, Советский район, п. Кшенский, ул. Курская д. 1
тел. 8-47158-2-12-41

Начальник отдела – Кривоухова Ирина Михайловна.

Отдел по Солнцевскому лесничеству министерства природных ресурсов.
306120 Курская область, Солнцевский район, п. Солнцево, ул. 1-я
Привокзальная
тел. 8-47154-2-21-69

Начальник отдела – Лобов Андрей Владимирович.

Отдел по Суджанскому лесничеству министерства природных ресурсов.
307800 Курская область, Суджанский район, сл. Гончаровка, ул.
Первомайская д. 9
тел. 8-471-43-2-13-69

Начальник отдела – Абрамов Олег Евгеньевич.

Отдел по Хомутовскому лесничеству министерства природных ресурсов.
307573, Курская область, Хомутовский район, поселок Колячѣк,
Тел. 8-(47137) - 2-12-22

Начальник отдела – Кудрин Владимир Иванович.

Отдел по Щигровскому лесничеству министерства природных ресурсов.
306530 Курская область, Щигровский район, г. Щигры, ул. Дзержинского д.
39
тел. 8-47145- 4 -10 - 82

Начальник отдела – Терехов Владимир Иванович.

Государственное унитарное предприятие Курской области «Железногорсклес»
307170 Курская область, г. Железногорск ул. Мира д.54
тел. 8-(47148) 4-32-12; 8-(47148) 3-46-85;

Директор ГУПКО – Костиков Алексей Петрович.

Государственное унитарное предприятие Курской области «Кшеньлес»
306600 Курская область, Советский район, п. Кшенский, ул. Курская д. 1
Тел. 8-47158-2-21-30

Директор ГУПКО «Кшеньлес» - Ломов Александр Сергеевич.

Государственное унитарное предприятие Курской области «Льговлес»
307752 Курская область, Льговский район, г. Льгов, ул. Зеленая, д.2
Тел. 8-961-190-82-21.

И.о.директора ГУПКО «Льговлес» – Коростелев Сергей Александрович.

Государственное унитарное предприятие Курской области «Рыльсклес».
307373 Курская область, Рыльский район, г. Рыльск, ул. Мирная, д. 1-А
Тел. 8-47152-3-15-89

Директор ГУПКО «Рыльсклес» – Кочеров Олег Михайлович.

Государственное унитарное предприятие Курской области «Солнцеволес»
306120 Курская область, Солнцевский район, п. Солнцево, ул. 1-я
Привокзальная д. 1
Тел. 8-47154-2-25-64

Директор ГУПКО – Филатова Людмила Юрьевна.

Специализированное автономное учреждение Курской области по охране лесов от пожаров «Лесопожарный центр»

306020 Курская область, п. Золотухино, ул. Садовая д.1а

Тел. 8(47151)2-15-53

Директор – Яров Михаил Михайлович.

Федеральное государственное бюджетное учреждение «Центрально-Черноземный государственный природный биосферный заповедник имени профессора В.В. Алехина»

305528, Курская область, Курский район, п./о Заповедное

Тел. 59-92-56

Директор-Власов Андрей Александрович

**Брянское лесничество Минобороны России-филиала ФГКУ «УЛХиП»
Минобороны России Курской области**

Тел. 8-4832-28-29-59

Начальник (ЛПС) Курского участка - Березнюк Михаил Ефимович

3. Сведения о природной пожарной опасности

№ п/п	Наименование Лесничества	Площадь, га					Средний класс природной пожарной опасности	
		Общая	по классам природной пожарной опасности					
			I	II	III	IV		V
1	Горшеченское	10670	1896	1463	2076	4474	762	3,1
2	Дмитриевское	20855	2835	50	1092	14792	2086	3,6
3	Железнодорожное	18235	6117	754	2819	8453	92	2,8
4	Золотухинское	17186	577	709	6707	8401	792	3,5
5	Курское	17015	1539	641	4429	8615	1791	3,5
6	Львовское	29920	1810	2139	7292	15141	3538	3,6
7	Обоянское	16477	442	264	13606	1881	284	3,1
8	Рыльское	29887	1077	1809	13766	9999	3236	3,4
9	Советское	3531		724	1826	875	106	3,1
10	Солнцевское	15914	36	277	8077	5767	1757	3,6
11	Суджанское	31750		1381	1927	19297	9145	4,1
12	Хомутовское	16446	33	509	7353	7709	842	3,5
13	Щигровское	8953		96	7897	728	232	3,1
Итого по ГЛФ		236839	16362	10816	78867	106132	24663	3,5
Земли населенных пунктов, на которых расположены леса								

14	Леса муниципальных образований	9700						
Земли особо охраняемых природных территорий								
16	Леса ООПТ	5288	2356	1363	1245	206	118	1,9
Земли обороны и безопасности								
15	Леса МО РФ	5287	1490	250	1586	1058	903	2,9
Земли лесов иных категорий								
17	Леса иных категорий	12458						
№ п/п	Наименование лесничества	Площадь, га						Средний класс природной пожарной опасности
		Общая	по классам природной пожарной опасности					
			I	II	III	IV	V	
1	2	3	4	5	6	7	8	9
Всего на территории Курской области		269572						

***Примечание:** приведение в соответствие с государственным лесным реестром на основании данных, полученных из Управления Росреестра по Курской области.

Руководитель

Поляков К.О.

(Ф.И.О.)

Должностное лицо,
ответственное
за составление
формы

Заместитель начальника отдела

(должность)

Корсаков Н.В.

(Ф.И.О.)

8-4712-53-79-88

(контактный телефон с указанием кода города)



(подпись)



(подпись)

06.02.2024 г.

(дата составления документа)

4. Информация об ответственных лицах, осуществляющих организацию охраны лесов от пожаров

№ п/п	Фамилия, имя, отчества ответственного лица	Должность	Контактные данные
1	Поляков Константин Олегович	Заместитель Председателя Правительства Курской области- Министр природных ресурсов Курской области	8-4712-53-23-05
2	Горбунов Михаил Николаевич	Заместитель Председателя Правительства Курской области - председатель комитета региональной безопасности	8-4712-51-42-40
3	Лунев Иван Иванович	Начальник Главного управления МЧС России по Курской области	8-4712- 52-09-12
5	Репринцев Дмитрий Дмитриевич	Заместитель министра природных ресурсов Курской области	8-4712-53-23-30
6	Мирсалиева Екатерина Александровна	Начальник отдела министерства природ- ных ресурсов Курской области	8-4712-53-79-88
7	Попов Евгений Васильевич.	Начальник отдела по Горшеченскому лесничеству	8-47133- 2-24-03
8	Чумина Надежда Михайловна	Начальник отдела по Дмитриевскому лесничеству	8-47150- 2-25-89

9	Кондратова Татьяна Михайловна	Начальник отдела по Железногорскому лесничеству	8-47148- 3-47-85
10	Щетинин Роман Викторович	Начальник отдела по Золотухинскому лесничеству	8-471-51-2-13-97
11	Леонидов Вячеслав Михайлович	Начальник отдела по Курскому лесничеству	8-4712-32-50-25
12	Неплюев Дмитрий Сергеевич	И.о. начальника отдела по Льговскому лесничеству	8-47140-2-30-87
13	Дмитриев Алексей Алексеевич	Начальник отдела по Обоянскому лесничеству	8-47141-2-21-64
14	Гамов Сергей Николаевич	Начальник отдела по Рыльскому лесничеству	8- 47152-3-12-49
15	Кривоухова Ирина Михайловна	Начальник отдела по Советскому лесничеству	8-47158-2-12-41
16	Лобов Андрей Владимирович	Начальник отдела по Солнцевскому лесничеству	8-47154-2-21-69
17	Абрамов Олег Евгеньевич	Начальник отдела по Суджанскому лесничеству	8-47143- 2-13-69
18	Кудрин Владимир Иванович	Начальник отдела по Хомутовскому лесничеству	8-47137-2-12-22

19	Терехов Владимир Иванович	Начальник отдела по Щигровскому лесничеству	8-47145-4-10-82
20	Яров Михаил Михайлович	Директор САУ КО "Лесопожарный центр"	8-47151-2-15-53
21	Костиков Алексей Петрович	Директор ГУП КО "Железнодорожлес"	8-47148-4-32-12
22	Кочеров Олег Михайлович	Директор ГУП КО "Рыльсклес"	8-47152-3-15-89
23	Ломов Александр Сергеевич	Директор ГУП КО "Кшеньлес"	8-47158-2-21-30
24	Филатова Людмила Юрьевна	Директор ГУП КО "Солнцеволес"	8-47154-2-25-64
25	Коростелев Сергей Александрович	И.О.Директора ГУП КО "Льговлес"	8-920-700-55-46
26	Новицкий Александр Григорьевич	Начальник АСФ МУ "Управление по делам ГО и ЧС при Администрации г. Курска"	8-4712-51-92-91

27	Власов Андрей Александрович	Директор "Центрально-черноземного государственного природного биосферного заповедника им.В.В.Алехина"	8-4712-59-92-56
28	Березнюк Михаил Ефимович	Начальник ПХС-2 Брянского филиала "Оборонлес" Минобороны России	8-951-074-44-92; 8(4712) 72-17-49

Руководитель

Поляков К.О.

(Ф.И.О.)

Должностное лицо,
ответственное
за составление
формыЗаместитель начальника отдела

(должность)

8-4712-53-79-88

(контактный телефон с указанием кода города)

Корсаков Н.В.

(Ф.И.О.)



(подпись)

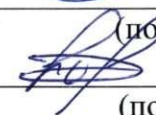

(подпись)

06.02.2024 г.

(дата составления документа)



5. Информация о лицах, ответственных за организацию тушения лесных пожаров на территории муниципального образования Курской области

№ п/п	Муниципальное образование	Лица, ответственные за организацию тушения лесных пожаров на территории муниципального образования Курской области	Фамилия, имя, отчество	Контактные данные
1	Беловский муниципальный район	Глава муниципального образования	Волобуев Николай Викторович	8-471-49-2-15-35, 8-903-874-99-52;
		председатель КЧС и ПБ	Волобуев Николай Викторович	8-471-49-2-15-35, 8-903-874-99-52;
2	Большесолдатский муниципальный район	Глава муниципального образования	Зайцев Владимир Петрович	8-471-36 -2-11-26, 8-910-213-35-64;
		председатель КЧС и ПБ	Зайцев Владимир Петрович	8-471-36 -2-11-26, 8-910-213-35-64;
3	Глушковский муниципальный район	Глава муниципального образования	Золотарев Павел Михайлович	8-(471-32)-2-12-01 8-909-238-55-55
		председатель КЧС и ПБ	Кулизень Маргарита Николаевна	8 (47132) 2-10-84
4	Горшеченский муниципальный район	Глава муниципального образования	Амерев Андрей Михайлович	8-(471-33)-2-10-71 8-910-226-74-92
		председатель КЧС и ПБ	Амерев Андрей Михайлович	8-(471-33)-2-10-71 8-910-226-74-92

5	Дмитриевский муниципальный район	Глава муниципального образования	Рябыкин Алексей Васильевич	8 (47150) 2-14-36 8 (910) 319-06-55
		председатель КЧС и ПБ	Рябыкин Алексей Васильевич	8 (47150) 2-14-36 8 (910) 319-06-55
6	Железногорский муниципальный район	Глава муниципального образования	Фролков Александр Дмитриевич	8-(471-48)-4-16-33
		председатель КЧС и ПБ	Фролков Александр Дмитриевич	8-(471-48)-4-16-33
7	Золотухинский муниципальный район	Глава муниципального образования	Кожухов Виктор Николаевич	8-(471-51)-2-11-58 8-903-876-52-72
		председатель КЧС и ПБ	Кащавцева Нина Михайловна	8-903-871-19-44
8	Касторенский муниципальный район	Глава муниципального образования	Голубева Нина Юрьевна	8-(471-57)-2-15-35
		председатель КЧС и ПБ	Голубева Нина Юрьевна	8-(471-57)-2-15-35
9	Коньшевский муниципальный район	Глава муниципального образования	Новиков Дмитрий Александрович	8-(471-56)-2-12-55
		председатель КЧС и ПБ	Новиков Дмитрий Александрович	8-(471-56)-2-12-55
10	Корневский муниципальный район	Глава муниципального образования	Дегтярева Марина Вячеславовна	8-471-47-2-16-90, .8-952-493-21-70;
		председатель КЧС и ПБ	Дегтярева Марина Вячеславовна	8-471-47-2-16-90, .8-952-493-21-70;

11	Курский муниципальный район	Глава муниципального образования	Телегин Андрей Владимирович	8-(4712)-54-89-45
		председатель КЧС и ПБ	Телегин Андрей Владимирович	8-(4712)-54-89-45
12	Курчатовский муниципальный район	Глава муниципального образования	Ярыгин Александр Васильевич	8-(471-31)-4-12-81 8-903-874-04-65
		председатель КЧС и ПБ	Ярыгин Александр Васильевич	8-(471-31)-4-12-81 8-903-874-04-65
13	Льговский муниципальный район	Глава муниципального образования	Коростелев Сергей Николаевич	8-(471-40)-2-30-77 8-903-873-54-64
		председатель КЧС и ПБ	Коростелев Сергей Николаевич	8-(471-40)-2-30-77 8-903-873-54-64
14	Мантуровский муниципальный район	Глава муниципального образования	Бочаров Сергей Николаевич	847155-2-11-40
		председатель КЧС и ПБ	Бочаров Сергей Николаевич	847155-2-11-40
15	Медвенский муниципальный район	Глава муниципального образования	Катунин Виктор Владимирович	8-(471-46)-4-12-27 8-903-870-43-86
		председатель КЧС и ПБ	Катунин Виктор Владимирович	8-(471-46)-4-12-27 8-903-870-43-86
16	Обоянский муниципальный район	Глава муниципального образования	Глущенко Игорь Анатольевич	8-471-41-2-24-44, 8- 471-41-2-15-35
		председатель КЧС и ПБ	Глущенко Игорь Анатольевич	8-471-41-2-24-44, 8- 471-41-2-15-35

17	Октябрьский муниципальный район	Глава муниципального образования	Быковский Олег Анатольевич	8-(471-42)-2-13-36 8-910-311-42-43
		председатель КЧС и ПБ	Быковский Олег Анатольевич	8-(471-42)-2-11-40
18	Поныровский муниципальный район	Глава муниципального образования	Торубаров Владимир Сергеевич	8-(471-35)-2-11-58 8-906-577-30-46
		председатель КЧС и ПБ	Шитиков Эдуард Никодимович	8-(471-35)-2-15-35
19	Пристенский муниципальный район	Глава муниципального образования	Петров Виктор Владимирович	8-903-873-82-81;
		председатель КЧС и ПБ	Петров Виктор Владимирович	8-903-873-82-81;
20	Рыльский муниципальный район	Глава муниципального образования	Белоусов Андрей Викторович	8 (47152) 2-15-35; 8-906-694-69-99
		председатель КЧС и ПБ	Белоусов Андрей Викторович	8 (47152) 2-15-35; 8-906-694-69-99
21	Советский муниципальный район	Глава муниципального образования	Жилинков Владимир Михайлович	8(47-158)2-12-01
		председатель КЧС и ПБ	Жилинков Владимир Михайлович	8(47-158)2-12-01
22	Солнцевский муниципальный район	Глава муниципального образования	Енютин Геннадий Дмитриевич	8-47154-2-23-36,
		председатель КЧС и ПБ	Енютин Геннадий Дмитриевич	8-47154-2-23-36,

23	Суджанский муниципальный район	Глава муниципального образования	Богачев Александр Михайлович	8-471-43-2-18-04, 8-920-708-55-50;
		председатель КЧС и ПБ	Богачев Александр Михайлович	8-471-43-2-18-04, 8-920-708-55-50;
24	Тимский муниципальный район	Глава муниципального образования	Булгаков Александр Иванович	8-47153 2-34-36., 8- 903-872-42-95
		председатель КЧС и ПБ	Булгаков Александр Иванович	8-47153 2-34-36., 8- 903-872-42-95
25	Фатежский муниципальный район	Глава муниципального образования	Цуканов Сергей Михайлович	8-(471-44)-2-11-38
		председатель КЧС и ПБ	Брусенцев Юрий Вячеславович	8-920-737-04-94
26	Хомутовский муниципальный район	Глава муниципального образования	Хрулев Юрий Васильевич	8-(471-37)-2-13-97 8-910-210-52-90
		председатель КЧС и ПБ	Сережечкин Федор Дмитриевич	8-(471-37)-2-14-70
27	Черемисиновский муниципальный район	Глава муниципального образования	Игнатов Михаил Николаевич	8-(471-59)-2-11-40 8-906-694-30-62
		председатель КЧС и ПБ	Игнатов Михаил Николаевич	8-(471-59)-2-11-40 8-906-694-30-62
28	Щигровский муниципальный район	Глава муниципального образования	Астахов Юрий Иванович	8-47145-4-42-41,
		председатель КЧС и ПБ	Астахов Юрий Иванович	8-47145-4-42-41,
29	Муниципальное образование "город	Глава муниципального образования	Куцак Игорь Вячеславович	8-(4712)-56-47-01

	Курск"	председатель КЧС и ПБ	Куцак Игорь Вячеславович	8-(4712)-56-47-01
30	Муниципальное образование "город Курчатов"	Глава муниципального образования	Корпуков Игорь Владимирович	8-(471-31)-4-32-22 8-903-872-75-80
		председатель КЧС и ПБ	Корпуков Игорь Владимирович	8-(471-31)-4-32-22 8-903-872-75-80
31	Муниципальное образование "город Железногорск"	Глава муниципального образования	Карнаушко Алексей Владимирович	8-(741)-48-3-60-80
		председатель КЧС и ПБ	Михайлов Александр Валентинович	8 (47148) 3-03-33, 3-24-65
32	Муниципальное образование "город Льгов"	Глава муниципального образования	Клемешов Алексей Сергеевич	8 (47140) 2-31-37
		председатель КЧС и ПБ	Клемешов Алексей Сергеевич	8 (47140)2-22-14
33	Муниципальное образование "город Щигры"	Глава муниципального образования	Черников Сергей Анатольевич	8 (47145) 4-42-35
		председатель КЧС и ПБ	Черников Сергей Анатольевич	8 (47145) 4-42-35

Руководитель

Поляков К.О.

(Ф.И.О.)

Должностное лицо,
ответственное
за составление
формыЗаместитель начальника отдела

(должность)

8-4712-53-79-88(контактный телефон с указанием кода
города)Корсаков Н.В.

(Ф.И.О.)



(подпись)

Корсаков Н.В.

(подпись)

06.02.2024 г.(дата составления
документа)

6. Информация о лицах, допущенных к руководству тушения лесных пожаров

№ п/п	Лесничество	Фамилия, имя, отчество	Должность	Контактные данные	Опыт работы в качестве руководителя тушения лесных пожаров, лет	Примечание (год последнего повышения квалификации)
1	Все лесничества государственного лесного фонда КО	Поляков Константин Олегович	Заместитель Председателя Правительства Курской области - министр природных ресурсов Курской области	8-(4712)-53-23-05	1	ФАУ ДПО ВИПКЛХ (руководитель тушения крупных лесных пожаров)
2	Все лесничества государственного лесного фонда КО	Репринцев Дмитрий Дмитриевич	Заместитель председателя министерства природных ресурсов Курской области	8-(4712)-53-23-05	12	ФАУ ДПО ВИПКЛХ (руководитель тушения крупных лесных пожаров) в 2023 году Обучение "УМЦ ГОЧС Курской области" в 2021 г.

3	Все лесничества государственного лесного фонда КО	Яров Михаил Михайлович	Директор САУ КО "Лесопожарный центр"	8-47151-2-15-53	2	Обучение "УМЦ ГОЧС Курской области" в 2021 г.
4	Горшеченское лесничество	Попов Евгений Васильевич	Начальник отдела по Горшеченскому лесничеству министерства природных ресурсов	8-47133- 2-25-59	11	Обучение "УМЦ ГОЧС Курской области" в 2021 г.
		Плеханов Валерий Александрович	ИП Плеханов арендатор лесного участка	8-47157-2-17-49; 8-960-680-04-01	3	Обучение "УМЦ ГОЧС Курской области" в 2021 г.
		Ломов Александр Сергеевич	Директор ГУП-КО "Кшеньлес"	8-47158- 2-21-30	10	Обучение "УМЦ ГОЧС Курской области" в 2021 г.
5	Дмитриевское лесничество	Чумина Надежда Михайловна	Начальник отдела по Дмитриевскому лесничеству министерства природных ресурсов	8-47150- 2-25-89	11	Обучение "УМЦ ГОЧС Курской области" в 2021 г.

		Костиков Алексей Петрович	Директор ГУП КО "Железнодорожсклес"	8-47148-4-32- 12	3	Обучение "УМЦ ГОЧС Курской области" в 2021 г.
		Банников Сергей Павлович	Старший мастер ГУП КО"Железнодорожсклес"	8-47148-4-32- 12	11	Обучение "УМЦ ГОЧС Курской области" в 2021 г.
		Чумин Сергей Владимирович	Начальник участка ГУП КО "Железнодорожсклес"	8-47148-4-32- 12	11	Обучение "УМЦ ГОЧС Курской области" в 2021 г.
6	Железнодорожское лесничество	Кондратова Татьяна Михайловна	Начальник отдела по Железнодорожскому лесничеству министерства природных ресурсов	8-47148- 3-47- 85	8	Обучение в ВГЛТА в 2017 г.
		Костиков Алексей Петрович	Директор ГУП КО "Железнодорожсклес"	8-47148-4-32- 12	3	Обучение "УМЦ ГОЧС Курской области" в 2021 г.

		Банников Сергей Павлович	Старший мастер ГУП КО "Железнодорожсклес"	8-47148-4-32-12	11	Обучение "УМЦ ГОЧС Курской области" в 2021 г.
		Чумин Сергей Владимирович	Начальник участка ГУП КО "Железнодорожсклес"	8-47148-4-32-12	11	Обучение "УМЦ ГОЧС Курской области" в 2021 г.
		Кириллов Алексей Алексеевич	ИП Коротеев А.М.	8-903-873-55-15	10	Обучение "УМЦ ГОЧС Курской области" в 2021 г.
7	Золотухинское лесничество	Щетинин Роман Викторович	Начальник отдела по Золотухинскому лесничеству министерства природных ресурсов	8(47151)2-1397	2	Обучение "УМЦ ГОЧС Курской области" в 2022 г.
		Велентей Анатолий Николаевич	ООО "Дейрра"	8-47151-2-12-948-903-871-73-92	11	Обучение в ВГЛТА в 2012 г.

		Исаев Шамиль Магомедович	Механик	8(47151)2-1397	2	Обучение "УМЦ ГОЧС Курской области" в 2022 г.
		Уткин Андрей Викторович	Мастер участка	8(47144)2-25-59	2	Обучение "УМЦ ГОЧС Курской области" в 2022 г.
		Яров Михаил Михайлович	Директор САУ КО "Лесопожарный центр"	8(47151)2-1397	2	Обучение "УМЦ ГОЧС Курской области" в 2022 г.
		Птицын Игорь Петрович	Инженер ОКУ"Дирекция ООПТ"	8-930-760-92-90	3	Обучение "УМЦ ГОЧС Курской области" в 2021 г.
8	Курское лесничество	Леонидов Вячеслав Михайлович	Начальник отдела по Курскому лесничеству министерства природных ресурсов	8-4712-32-50-25	13	Обучение "УМЦ ГОЧС Курской области" в 2021 г.

		Валиенко Артем Михайлович	Заместитель начальника отдела по Курскому лес- ничеству министерства природных ресурсов	8-4712-32-50- 25	4	ФАО ДПО ВИПК природных ресур- сов в 2018 г.
		Тарасов Николай Петрович	Консультант отдела по Курскому лесничеству министерства природных ресурсов	8 (4712) 32- 50-25 89207184018	3	Обучение "УМЦ ГОЧС Курской области" в 2021 г
		Самохов Сергей Владимирович	Старший инженер	8-951-077-21- 33	2	Обучение "УМЦ ГОЧС Курской области" в 2022 г
		Немчилов Виктор Александрович	Начальник Курского участка "САУ КО Лесопожарный центр"	8-904-529-06- 18	3	Обучение "УМЦ ГОЧС Курской области" в 2021 г
9	Льговское лесничество	Неплюев Дмитрий Сергеевич	И.о.начальника отдела Льговскому лесничеству министерства природных ресурсов	8-47140-2-30- 87 8-906-573-90- 03	3	Обучение "УМЦ ГОЧС Курской области" в 2021 г.

		Агейкин Сергей Анатольевич	Консультант отдела по Льговскому лесничеству министерства природных ресурсов	8-920-265-11- 25	3	Обучение "УМЦ ГОЧС Курской области" в 2021 г.
		Коростелев Сергей Александрович	И.о.Директора ГУП КО "Льговлес"	8-961-190-82- 21	2	Обучение "УМЦ ГОЧС Курской области" в 2021 г.
		Буднов Руслан Игоревич	КПК "Антонина"	8-4712- 73-47- 34	20	Обучение в ВГЛТА в 2012 г.
		Евсеенко Алексей Егорович	ООО "Орион"	8-4712-38-45- 45	43	Обучение в ВГЛТА в 2012 г.
10	Обоянское лесничество	Дмитриев Алексей Алексеевич	Начальник отдела по Обоянскому Лесничеству министерства природных ресурсов	8- 47152-3-12- 49	11	Обучение "УМЦ ГОЧС Курской области" в 2021 г.
		Кривонос Александр Викторович	Заместитель начальника отдела по Обоянскому лесничеству министерства природных ресурсов	8- 47152-3-12- 49	3	Обучение "УМЦ ГОЧС Курской области" в 2021 г.

		Яров Михаил Михайлович	Директор САУ КО "Лесопожарный центр"	8-47151-2-15-53	2	Обучение "УМЦ ГОЧС Курской области" в 2021 г
		Гузов Дмитрий Анатольевич	Руководитель лесного участка ООО "Дубрава-инфо"	8-904-526-13-91	3	Обучение "УМЦ ГОЧС Курской области" в 2021 г
		Токарев Хизар Лечиевич	КФХ "Жигулина Л.П."	8-920-871-73-92	11	Обучение в ВГЛТА в 2012 г.
11	Рыльское лесничество	Воловченко Юрий Александрович	Заместитель начальника отдела	8-47152-3-12-49	3	Обучение "УМЦ ГОЧС Курской области" в 2021 г.
		Дмитриев Игорь Зиновьевич	Консультант отдела	8 (47152) 3-12-49 8-920-714-77-89	3	Обучение "УМЦ ГОЧС Курской области" в 2021 г.
		Чмелева Татьяна Алексеевна	Начальник участка	8-920-265-18-07	2	Обучение "УМЦ ГОЧС Курской области" в 2022 г.
		Журбенко Светлана Александровна	Начальник Глушковского участка ГУП КО "Рыльсклес"	8 (47132) 3-11-54 8-920-714-81-54	2	Обучение "УМЦ ГОЧС Курской области" в 2022 г.

		Валиенко Михаил Борисович	Старший инженер	8(47132)3-11- 54	2	Обучение "УМЦ ГОЧС Курской области" в 2022 г.
		Гамов Сергей Николаевич	Начальник отдела	8-47152- 3-15- 89	36	Обучение "УМЦ ГОЧС Курской области" в 2021 г.
12	Советское лесничество	Русанов Никита Владимирович	Заместитель начальника отдела по Советскому лесничеству министерства природных ресурсов	8-47159-2-13- 71	3	Обучение "УМЦ ГОЧС Курской области" в 2021 г.
		Ломов Алек- сандр Сергеевич	Директор ГУП- КО"Кшеньлес"	8-920- 702-83- 16	10	Обучение в ВГЛТА в 2012 г.
13	Солнцевское лесничество	Лобов Андрей Владимирович	Начальник отдела по Солн- цевскому Лесничеству Министерства природных ресурсов	847154-2-18- 21-69	25	Обучение в МГУЛ в 2014 г.

		Кривошлыков Николай Алексеевич	Заместитель начальника отдела по Солнцевскому лесничеству министерства природных ресурсов	847154-2-18- 21-69	3	Обучение "УМЦ ГОЧС Курской области" в 2021 г.
14	Суджанское лесничество	Яров Михаил Михайлович	Директор САУ КО "Лесопожарный центр"	8-47151-2-15- 53	2	Обучение "УМЦ ГОЧС Курской области" в 2021 г.
		Абрамов Олег Евгеньевич	Начальник отдела по Суджанскому лесничеству министерства природных ресурсов	8 47143 -2-13- 69	32	Обучение в ВГЛТА в 2012 г.
		Еремин Петр Николаевич	Консультант отдела по Суджанскому лесничеству Министерства природных ресурсов	8-920-728-04- 25	2	Обучение "УМЦ ГОЧС Курской области" в 2022 г.
		Балакин Роман Иванович	Консультант отдела по Суджанскому лесничеству министерства природных ресурсов	8-920-728-04- 16	2	Обучение "УМЦ ГОЧС Курской области" в 2022 г.
		Исаенко Владимир Николаевич	Консультант отдела по Суджанскому лесничеству министерства природных ресурсов	8-920-705-53- 74	2	Обучение "УМЦ ГОЧС Курской области" в 2022 г.

		Охотников Анатолий Павлович	Консультант отдела по Суджанскому лесничеству министерства природных ресурсов	8 47143 -2-13-69	14	Обучение "УМЦ ГОЧС Курской области" в 2021 г.
15	Хомутовское лесничество	Кудрин Владимир Иванович	Начальник отдела по Хомутовскому лесничеству министерства природных ресурсов	8-(47137)-2-12-22	3	Обучение "УМЦ ГОЧС Курской области" в 2021 г.
		Банников Сергей Павлович	Старший мастер ГУП КО"Железнодорожлес"	8-47148-4-32-12	11	Обучение "УМЦ ГОЧС Курской области" в 2021 г.
		Чумин Сергей Владимирович	Начальник участка ГУП КО "Железнодорожлес"	8-47148-4-32-12	11	Обучение "УМЦ ГОЧС Курской области" в 2021 г.
		Попрядухин Александр Михайлович	Глава КХ "Гончарук Ю.А"	8-(47137) 2-13-16	3	Обучение "УМЦ ГОЧС Курской области" в 2021 г.

16	Щигровское лесничество	Терехов Владимир Иванович	Начальник отдела по Щигровскому лесничеству министерства природных ресурсов	8(47145) 4-10- 82	25	Обучение "УМЦ ГОЧС Курской области" в 2021 г.
17	Брянское лесничество Минобороны России-филиала ФГКУ «УЛХиП» Минобороны России Курской области	Березнюк Михаил Ефимович	Начальник ПХС-2 Курского участка	8-951-074-44- 92	7	Обучение в ВИП КПР г. Пушкино Московской области в 2017 г.
18	Центрально- черноземный Государственный Природный Биосфер- ный Заповедник Имени Профессора В. В. Алехина	Рыжков Дмитрий Олегович	Заместитель директора	8-920-266-22- 29	19	Обучение "УМЦ ГОЧС Курской области" в 2018 г.
		Минаков Николай Иванович	Участковый Государственный инспектор	8-920-701-11- 75	37	Обучение "УМЦ ГОЧС Курской области" в 2018 г.
		Афанасьев Юрий Семенович	Участковый государственный инспектор	8-906-575-22- 28	19	Обучение "УМЦ ГОЧС Курской области" в 2018 г.

	Малыхин Андрей Алексеевич	Участковый государственный инспектор	8-903-575-22- 26	17	Обучение "УМЦ ГОЧС Курской области" в 2018 г.
	Белоконь Леонид Владимирович	Участковый государственный инспектор	8-920-702-00- 40	23	Обучение "УМЦ ГОЧС Курской области" в 2018 г.
	Коршиков Максим Александрович	Участковый государственный инспектор	8-951-074-43- 38	2	Обучение "УМЦ ГОЧС Курской области" в 2021 г.

Примечание: Для организации тушения лесных пожаров на территории Курской области в 2024 году , может быть привлечены до 55 человек руководителей тушения лесных пожаров, прошедших специальное обучение по тактике и технике тушения лесных пожаров и имеющие соответствующее удостоверение, из них:

- 40 сотрудников Министерства природных ресурсов Курской области(далее - Министерство) , включая сотрудников лесохозяйственных предприятий
- 8 сотрудников от арендаторов лесных участков;
- 1 сотрудник Курского участкового лесничества Брянского лесничества МО РФ-филиала ФГКУ "УЛХиП" МО РФ;
- 6 сотрудников ФГБУ "Центрально-Черноземный государственный природный биосферный заповедник имени профессора В.В. Алехина".

В целях своевременной ликвидации лесных пожаров на территории Курской области может быть задействовано 7 ЛПС из них 6 ЛПС- лесохозяйственных предприятий Министерства (3 ед.- I типа и 3 ед.-II типа), 1 ед. ЛПС-II типа Курского участкового лесничества Брянского лесничества МО РФ-филиала ФГКУ "УЛХиП" МО РФ.

В зону тушения 6 - ЛПС лесохозяйственных предприятий Министерства входят 13 лесничеств:

- Государственное унитарное предприятие "Кшеньлес" ЛПС-I типа (Горшеченское, Советское лесничества);

-Государственное унитарное предприятие "Железногорсклес" ЛПС-I типа (Дмитриевское, Железногорское, Хомутовское лесничества);

- САУ КО "Лесопожарный центр" ЛПС-II типа (Золотухинское, Курское, Щигровское лесничества);

- Государственное унитарное предприятие "Льговлес" ЛПС-I типа (Льговское лесничество);

- САУ КО "Лесопожарный центр" Суджанский участок ЛПС-II типа (Суджанское, Обоянское лесничества);

- Государственное унитарное предприятие "Рыльсклес" ЛПС-II типа (Рыльское лесничество).

- Государственное унитарное предприятие "Солнцевлес", Солнцевский производственный участок (Солнцевское лесничество).

Производственные участки, расположенные в лесничествах, непосредственно входят в состав 6 ЛПС за исключением Солнцевского лесничества.

Руководители тушения лесных пожаров Министерства, лесохозяйственных предприятий Министерства, отраженные в Разделе 1.6 "Информация о лицах, допущенных к руководству тушения лесных пожаров", могут быть задействованы на территории нескольких лесничеств, так как зона базирования ЛПС также может включать в себя несколько лесничеств (муниципальных образований).

Руководитель

Поляков К.О.

(Ф.И.О.)

Должностное лицо,
ответственное
за составление
формы

Заместитель начальника отдела

(должность)

Корсаков Н.В.

(Ф.И.О.)

8-4712-53-79-88

(контактный телефон с указанием кода
города)

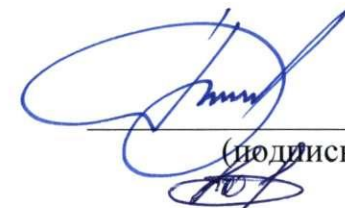

(подпись)

(подпись)

06.02.2024 г.

(дата составления
документа)



II. Меры по охране земель и земельных участков, имеющих общую границу с лесничествами и лесопарками, а также меры по противопожарному обустройству населенных пунктов, объектов экономики и инфраструктуры, расположенных на таких землях и земельных участках.

Мероприятия по противопожарному обустройству населенных пунктов, объектов экономики и инфраструктуры

№ п/п	Наименование населенных пунктов, объектов экономики, инфраструктуры (нефтепроводы, газопроводы, дороги, линии электропередач и др.) иных объектов	Противопожарные минерализованные полосы, м	Профилактические выжигания, га	Противопожарные барьеры (разрывы,) м	Очистка от сухой травянистой растительности, пожнивных остатков, валежника, порубочных остатков, мусора и других горючих материалов га
Беловский муниципальный район (сл. Белая, с. Белица, п. ст. Сосновый Бор, с. Песчаное, с. Бобрава) (Территория МКУ "ДОЛ "Лесная сказка" Беловского района Курской области, сельское поселение "Бобравский сельсовет")					
1	Населенные пункты	165000			5
2	Объекты экономики				
3	Инфраструктура (нефтепроводы, газопроводы, дороги, ЛЭП и др.)				
4	Иные объекты	450			3
	Итого по МО	165450	0	0	8
Большесолдатский муниципальный район (с. Большое Солдатское, п. Долгий, с. Сторожевое)					
1	Населенные пункты	35000		6000	60
2	Объекты экономики				
3	Инфраструктура (нефтепроводы, газопроводы, дороги, ЛЭП и др.)				

4	Иные объекты				
	Итого по МО	35000	0	6000	60
Глушковский муниципальный район (с. Карыж,с. Званное,с. Коровяковка)(Территория МКУ "ДОЛ "Солнышко" Глушковского района Курской области,Сельское поселение "Карыжский сельсовет")					
1	Населенные пункты	7000		6000	
2	Объекты экономики				
3	Инфраструктура (нефтепроводы, газопроводы, дороги, ЛЭП и др.)				
4	Иные объекты	400			
	Итого по МО	7400	0	6000	0
Горшеченский муниципальный район (с. Сосновка,д. Петровка, д. Решетовка,с. Березово,п. Мелавский,д. Нижняя Ровенка,д. Ровенка,д. Герасимово,с. Головище,д. Дегтярное,с. Ключ)					
1	Населенные пункты	14700	23,8	11360	21
2	Объекты экономики				
3	Инфраструктура (нефтепроводы, газопроводы, дороги, ЛЭП и др.)				
4	Иные объекты				
	Итого по МО	14700	23,8	11360	21
Дмитриевский муниципальный район (п. Лесной, п. Каменка)					
1	Населенные пункты	1700			0,5
2	Объекты экономики				
3	Инфраструктура (нефтепроводы, газопроводы, дороги, ЛЭП и др.)				
4	Иные объекты				
	Итого по МО	1700	0	0	0,5

Железногорский муниципальный район (д.Копенки, п ст.Мицень)(Территория МБУ "СОЛ "Олимпиец" Сельское поселение "Рышковский сельсовет")					
1	Населенные пункты	4600	0,5		
2	Объекты экономики				
3	Инфраструктура (нефтепроводы, газопроводы, дороги, ЛЭП и др.)				
4	Иные объекты	17600			
	Итого по МО	22200	0,5	0	0
Золотухинский муниципальный район(д. 2-я Воробьевка,д. Останкова,д. Жерновецкие Выселки)					
1	Населенные пункты	3700	8	500	0,5
2	Объекты экономики				
3	Инфраструктура (нефтепроводы, газопроводы, дороги, ЛЭП и др.)				
4	Иные объекты				
	Итого по МО	3700	8	500	0,5
Касторенский муниципальный район (п. Новодворский,п. Лачиново,рп. Касторное,с. Михнево)					
1	Населенные пункты	26000	4	18000	72
2	Объекты экономики				
3	Инфраструктура (нефтепроводы, газопроводы, дороги, ЛЭП и др.)				
4	Иные объекты				
	Итого по МО	26000	4	18000	72
Коньшевский муниципальный район (с. Котлево,д. Тураевка,д. Севенки, д. Семеновка,х. Лишница)					
1	Населенные пункты	90000	7		

2	Объекты экономики				
3	Инфраструктура (нефтепроводы, газопроводы, дороги, ЛЭП и др.)				
4	Иные объекты				
	Итого по МО	90000	7	0	0
Кореневский муниципальный район (с.Краснооктябрьское, д. Колычевка,рп. Коренево)(Территория ДОЛ "Заря" Кореневского района Курской области КРОО "Объединенный центр "Монолит" Сельское поселение "Пушкарский сельсовет")					
1	Населенные пункты	6000	5		
2	Объекты экономики				
3	Инфраструктура (нефтепроводы, газопроводы, дороги, ЛЭП и др.)				
4	Иные объекты	1500			
	Итого по МО	7500	5	0	0
Курский муниципальный район					
1	Населенные пункты				
2	Объекты экономики				
3	Инфраструктура (нефтепроводы, газопроводы, дороги, ЛЭП и др.)				
4	Иные объекты				
	Итого по МО	0	0	0	0
г. Курск					
1	Населенные пункты				
2	Объекты экономики				
3	Инфраструктура (нефтепроводы, газопроводы, дороги, ЛЭП и др.)				

4	Иные объекты				
	Итого по МО	0	0	0	0
Курчатовский муниципальный район					
1	Населенные пункты				
2	Объекты экономики				
3	Инфраструктура (нефтепроводы, газопроводы, дороги, ЛЭП и др.)				
4	Иные объекты				
	Итого по МО	0	0	0	0
Льговский муниципальный район					
1	Населенные пункты				
2	Объекты экономики				
3	Инфраструктура (нефтепроводы, газопроводы, дороги, ЛЭП и др.)				
4	Иные объекты				
	Итого по МО	0	0	0	0
Мантуровский муниципальный район					
1	Населенные пункты				
2	Объекты экономики				
3	Инфраструктура (нефтепроводы, газопроводы, дороги, ЛЭП и др.)				
4	Иные объекты				
	Итого по МО	0	0	0	0
Медвенский муниципальный район (с.Паники)					

1	Населенные пункты	200000			0,02
2	Объекты экономики				
3	Инфраструктура (нефтепроводы, газопроводы, дороги, ЛЭП и др.)				
4	Иные объекты				
	Итого по МО	200000	0	0	0,02
Обоянский муниципальный район (п. Красный, с. Усланка, д. Лунино, п. Пасечный) (Территория МБУ "ДОЛ "Солнышко" Обоянского района Курской области Сельское поселение "Шевелевский сельсовет")					
1	Населенные пункты	10500	1		4
2	Объекты экономики				
3	Инфраструктура (нефтепроводы, газопроводы, дороги, ЛЭП и др.)				
4	Иные объекты	2000	0,8		1,2
	Итого по МО	12500	1,8	0	5,2
Октябрьский муниципальный район (х. Сеймский, д. Липина)					
1	Населенные пункты	2100	14,2	700	9,5
2	Объекты экономики				
3	Инфраструктура (нефтепроводы, газопроводы, дороги, ЛЭП и др.)				
4	Иные объекты				
	Итого по МО	2100	14,2	700	9,5
Поныровский муниципальный район					
1	Населенные пункты				
2	Объекты экономики				

3	Инфраструктура (нефтепроводы, газопроводы, дороги, ЛЭП и др.)				
4	Иные объекты				
	Итого по МО	0	0	0	0
Пристенский муниципальный район (п. Озеровский, рп. Кировский) (Территория ДОЛ "Орленок" Пристенского района Курской области КРОО "Объединенный центр "Монолит" Городское поселение "Поселок Кировский")					
1	Населенные пункты	2100			
2	Объекты экономики				
3	Инфраструктура (нефтепроводы, газопроводы, дороги, ЛЭП и др.)				
4	Иные объекты	900			
	Итого по МО	3000	0	0	0
Рыльский муниципальный район (п. им. Куйбышева, г. Рыльск (ул. Автозаводская, пер. Автозаводской))					
1	Населенные пункты	11600	2	1000	3,8
2	Объекты экономики				
3	Инфраструктура (нефтепроводы, газопроводы, дороги, ЛЭП и др.)				
4	Иные объекты				
	Итого по МО	11600	2	1000	3,8
Советский муниципальный район (п. Фотинка, с. Верхние Апочки, д. Чепелевка, с. Петрово-Карцево, д. Усть-Крестище, д. Верхняя Гриневка, д. 2-я Васильевка, рп. Кшенский)					
1	Населенные пункты	18500	14,5		9,7
2	Объекты экономики				
3	Инфраструктура (нефтепроводы, газопроводы, дороги, ЛЭП и др.)				

4	Иные объекты				
	Итого по МО	18500	14,5	0	9,7
Солнцевский муниципальный район					
1	Населенные пункты				
2	Объекты экономики				
3	Инфраструктура (нефтепроводы, газопроводы, дороги, ЛЭП и др.)				
4	Иные объекты				
	Итого по МО	0	0	0	0
Суджанский муниципальный район (с. Уланок, с. Нижнемахово, с. Борки, д. Куриловка, с. Махновка, с. Плехово)					
1	Населенные пункты	19500	24		24
2	Объекты экономики				
3	Инфраструктура (нефтепроводы, газопроводы, дороги, ЛЭП и др.)				
4	Иные объекты				
	Итого по МО	19500	24	0	24
Тимский муниципальный район(д. Шабановка)					
1	Населенные пункты	1000		1000	2
2	Объекты экономики				
3	Инфраструктура (нефтепроводы, газопроводы, дороги, ЛЭП и др.)				
4	Иные объекты				
	Итого по МО	1000	0	1000	2
Фатежский муниципальный район (д. Курашовка, д. Озерки, х. Завидный)					

1	Населенные пункты	45000	15		20
2	Объекты экономики				
3	Инфраструктура (нефтепроводы, газопроводы, дороги, ЛЭП и др.)				
4	Иные объекты				
	Итого по МО	45000	15	0	20
Хомутовский муниципальный район (п.Березовое)					
1	Населенные пункты	9000	2,4		
2	Объекты экономики				
3	Инфраструктура (нефтепроводы, газопроводы, дороги, ЛЭП и др.)				
4	Иные объекты				
	Итого по МО	9000	2,4	0	0
Черемисиновский муниципальный район(с. Старые Савины,с. Толстый Колодезь)					
1	Населенные пункты	4000	5,8		4,4
2	Объекты экономики				
3	Инфраструктура (нефтепроводы, газопроводы, дороги, ЛЭП и др.)				
4	Иные объекты				
	Итого по МО	4000	5,8	0	4,4
Щигровский муниципальный район					
1	Населенные пункты				
2	Объекты экономики				

3	Инфраструктура (нефтепроводы, газопроводы, дороги, ЛЭП и др.)				
4	Иные объекты				
	Итого по МО	0	0	0	0
	Итого на территории Курской области	699850	128	44560	240,62

Руководитель

Поляков К.О.

(Ф.И.О.)

Должностное лицо,
ответственное
за составление
формы

Заместитель начальника отдела

(должность)

8-4712-53-79-88

(контактный телефон с указанием кода
города)

Корсаков Н.В.

(Ф.И.О.)



(подпись)



(подпись)

06.02.2024 г.

(дата составления
документа)



**III. Перечень и состав лесопожарных формирований, пожарной техники и оборудования,
порядок привлечения и использования таких средств в соответствии
с уровнем пожарной опасности в лесах**

1. Перечень лесопожарных формирований, осуществляющих охрану лесов от пожаров

№ п/п	Лесничество	Наименование организации ¹	Местоположение (географические координаты, ближайший населенный пункт)	Фамилия, имя, отчество руководителя организации	Должность руководителя организации	Контактные данные
Для лесов подведомственных Министерству природных ресурсов						
1	Золотухинское лесничество	Специализированное автономное учреждение Курской области по охране лесов от пожаров "Лесопожарный центр" Производственный участок ЛПС-2 типа	п. Золотухино Золотухинского района/ 52004/40//СШ 36022/22//ВД	Яров Михаил Михайлович	Директор	8-47151-2-15-53
						8-903-871-73-92
2	Курское лесничество	Специализированное автономное учреждение Курской области по охране лесов от пожаров "Лесопожарный центр" ЛПС-2 типа	г. Курск/ 51042/06//СШ 36010/07//ВД	Немчилов Виктор Александрович	Начальник участка	8-4712-59-07-34
						89045290618

3	Щигровское лесничество	Специализированное автономное учреждение Курской области по охране лесов от пожаров "Лесопожарный центр" Производственный участок ЛПС-2 типа	г. Щигры/ 51052/14//СШ 36054/07//ВД	Пушин Геннадий Николаевич	Мастер участка	8-960-689-22-11
4	Рыльское лесничество	Государственное унитарное предприятие "Рыльсклес" ЛПС-2 типа	г. Рыльск/ 51033/53//СШ 34040/35//ВД	Кочеров Олег Михайлович	Директор	8-47152-3-15-89
						8-920-260-07-08
5	Льговское лесничество	Государственное унитарное предприятие "Льговлес" ЛПС-1 типа	п. Иваново Курчатовского района/ 51050/14//СШ 35017/30//ВД	Коростелев Сергей Александрович	Директор	8-920-700-55-46
						8-961-190-82-21
6	Железногорское лесничество	Государственное унитарное предприятие "Железногорсклес" ЛПС-1 типа	г. Железногорск/ 52020/16//СШ 35021/10//ВД	Костиков Алексей Петрович	Директор	8-47148-4-32-12
						8(920) 727-65-15
7	Дмитриевское, Хомутовское лесничества	Государственное унитар- ное предприятие "Железногорсклес" Производственный участок ЛПС-1 типа	г. Дмитриев/ 52007/29//СШ 35004/25//ВД	Чумин Сергей Владимирович	Начальник участка	8-47150-2-15-16
						8(920) 712-25-69

8	Суджанское, Обоянское лесничество	Специализированное автономное учреждение Курской области по охране лесов от пожаров "Лесопожарный центр" Производственный участок ЛПС-2 типа	г. Суджа/ 51011/26//СШ 35016/37//ВД	Яров Михаил Михайлович	Директор	8-47151-2-15-53
						8-903-871-73-92
9	Советское лесничество	Государственное унитарное предприятие "Кшеньлес" ЛПС-1 типа	п. Кшенский Советского рай- она/ 51049/55//СШ 37043/37//ВД	Ломов Александр Сергеевич	Директор	8-47158-2-21-30
						8-920-702-83-16
10	Горшеченское лесничество	Государственное унитарное предприятие "Кшеньлес" Производственный участок ЛПС-1 типа	п. Горшечное, Горшеченский район 51531/37// СШ 38035/98//ВД	Твердохлебов Михаил Сергеевич	Начальник участка	8-47133-2-24-03
						8-910-214-10-57
11	Солнцевское лесничество	Государственное унитарное предприятие "Солнцеволес" Производственный участок	п. Солнцево/ 51025/01//СШ 36044/37//ВД	Филатова Людмила Юрьевна	Директор	8-47154-2-25-64
Для лесов ООПТ						
12	Леса ООПТ	ФГУ "Центрально- чернозёмный государственный биосферный заповедник имени профессора В.В. Алёхина"	п. Заповедный Курского района/ 51034/12//СШ 36005/09//ВД	Власов Андрей Александрович	Директор	8-920-264-84-00
Для лесов Министерства Обороны РФ						

13	Леса Министерства Обороны РФ Курское участковое лесничество	Брянское лесничество Минобороны России-филиала ФГКУ "УЛХиП" Минобороны России Курской области	п. им. Жукова Курского района/ 51042/48//СШ 36019/45//ВД	Березнюк Михаил Ефимович	Начальник ПХС-2 типа Брянского филиала "Оборонлес "Минобороны России	8-951-074-44-92
Для лесов МО "город Курск"						
14	Леса МО	АСФ МУ "Управление по делам ГО и ЧС при администрации г. Курска"	г. Курск/ 51042/42//СШ 36008/13//ВД	Новицкий Александр Григорьевич	Начальник АСФ	8-4712-51-92-91 8-4712-51-92-80 112

Руководитель

Поляков К.О.

(Ф.И.О.)

Должностное лицо,
ответственное
за составление
формыЗаместитель начальника отдела

(должность)

8-4712-53-79-88

(контактный телефон с указанием кода города)

Корсаков Н.В.
(Ф.И.О.)

 (подпись)

 (подпись)
06.02.2024 г.

(дата составления документа)



2. Состав лесопожарных формирований, пожарной техники и оборудования

Силы и средства лесопожарных формирований, пожарной техники и оборудования

№ п/п		Количество сил пожаротушения	Техника, оборудование и средства для тушения лесных пожаров (единиц)
Лесничество			
Участковое лесничество			
Наименование организации			
чел.	Руководители тушения лесных пожаров		
чел.	Летчики-наблюдатели		
чел. групп	Парашютисты-пожарные		
чел. групп	Десантники-пожарные		
чел. групп	Работники наземных служб пожаротушения (лесные пожарные)		
лесопожарные автоцистерны (лесопожарные машины)			
тракторы лесопожарные			
бульдозеры			
плуги лесные			
трейлеры			
мотопомпы			
бензопилы			
воздуходувки			
беспилотные летательные аппараты (комплексы)			
зажигательные аппараты			
вертолетные водосливные устройства			
авиационные пожарные емкости			
трактор гусеничный			
трактор колесный			
пожарные автоцистерны (машины)			
экскаваторы			
вездеходы			
грузовые машины			
автобусы, вахтовки			
легковые машины			
тралы			
пожарные емкости			
ранцевые лесные огнетушители			
лопаты			
топоры-мотыги			
радиостанции УКВ-диапазона			
радиостанции КВ-диапазона			
вертолеты			
самолеты			
специализированная гусеничная техника			
лесопожарные катера, моторные лодки			

Для лесов подведомственных Министерству природных ресурсов

			3
	Золотухинское		Железногорское
	Золотухинское, Фатежское, Свободинское,		Железногорское, Кармановское
	Специализированное автономное учреждение Курской области по охране лесов от пожаров "Лесопожарный центр"		Государственное унитарное предприятие "Железногорсклес"
	Производственный участок ЛПС-II типа		ЛПС-I типа
Итого	2	2	2
	19	12	12
3	3	2	2
1	1	3	3
3	3	3	3
1	1		
2	2		1
10	10	2	2
12	12	1	1
1	1	4	4
5	5	3	3
6	6	5	5
1	1		
1	1	1	1
3	3	1	1
2	2	1	1
5	5	2	2
1	1		
16	16	6	6
16	16	33	33
60	60	41	41
15	15	5	5
12	12	4	4

7	Обоянское	Обоянское, Р-Будское, Мелвенское Специализированное автономное учреждение Курской области по охране лесов от пожаров "Лесопожарный центр" Производственный участок ЛПС-II типа	1																																			
		Итого	1						3	1					1						3				1		7	5	1	2								
8	Рыльское Крупецкое, Рыльское, Ивановское, Глушковское	Государственно унитарное предприятие "Рыльсклес" ЛПС-II типа	2						10	2	3			2	4	1	1		4			3	3		1	1	1	8	16	100	20	18						
		Итого	2						10	2	3			2	4	1	1		4			3	3		1	1	1	8	16	100	20	18						

9	Советское	Советское, Кшенское, Черемисиновское Государственное унитарное предприятие "Кшеньлес" ЛПС-I типа	1							8	1	1				2				2	1	1					2	4				1	1		9	12	20	10	5
		Итого	1							8	1	1				2				2	1	1					2	4			1	1		9	12	20	10	5	
10	Солнцевское	Солнцевское, Мантуровское, Пристенское Государственное унитарное предпри- ятие "Солнцевлес" Солнцевский производственный участок	1							7	1					2				2	2	1					3	4				1	2		7	15	20	10	1
		Итого	1							7	1					2				2	2	1				3	4			1	2		7	15	20	10	1		

	12		11
	Хомутовское		Суджанское,
Итого	2	Итого	1
	Калиновское, Ольховатское		Беловское, Большесолдатское, Кореневское, Суджанское,
	Государственное унитарное предприятие "Железногорсклес" Производственный участок ЛПС-1 типа		Специализированное автономное учрежде- ние Курской области по охране лесов от пожаров "Лесопожарный центр" производственный участок ЛПС-II типа
16	2	8	8
2	2	1	1
		3	3
2	2	1	1
2	2	7	7
2	2	4	4
1	1	1	1
		4	4
2	2	3	3
		3	3
1	1	1	1
2	2		
33	33	1	1
41	41	35	35
24	24	80	80
4	4	26	26
		4	4

В 2023 году в рамках федерального проекта "Сохранение лесов" национального проекта "Экология" в связи с отсутствием федеральных субвенций, на оснащение Специализированного автономного учреждения Курской области по охране лесов от пожаров "Лесопожарный центр", лесопожарной техники и оборудования Министерством природных ресурсов Курской области не приобреталась.

Так же в рамках Федерального закона от 27.11.2023 года N 540-ФЗ "О федеральном бюджете на 2024 год и на плановый период 2025 и 2026 годов", распределение субвенций бюджетам субъектов Российской Федерации на осуществление мер пожарной безопасности и тушение лесных пожаров на 2024 год и на плановый период 2025 и 2026 годов, федеральным проектом "Сохранение лесов" национального проекта "Экология" в 2024 году субвенций бюджетам Курской области на оснащение лесопожарной техникой и оборудованием Специализированного автономного учреждения Курской области по охране лесов от пожаров "Лесопожарный центр" не предусмотрено.

Далее в виде таблицы представлена лесопожарная техника и оборудование закупленная в рамках федерального проекта "Сохранение лесов" национального проекта "Экология" в 2019-2022 годах.

**19 руководителей тушения лесных пожаров - сотрудники лесохозяйственных предприятий (ЛПФ) Министерства природных ресурсов Курской области.

Лесопожарная техника и оборудование, приобретённые в рамках федерального проекта "Сохранение лесов" национальный проект "Экология" в 2019-2022 годах

№ п./п	Наименование техники/ оборудования	Всего объем (шт.)	Стоимость тыс. руб.	Год приобретения техники и оборудования
1	2	3	4	5
1	Грузопассажирский полноприводный автомобиль УАЗ-390995-6 с лесопожарным оборудованием	6	5000,10	2019 год
2	Полноприводный автомобиль УАЗ-23632 "Пикап" с лесопожарным оборудованием	1	1423,40	2019 год
3	Колесный трактор с комплектующим почвообрабатывающим	6	9017,00	2019 год

	оборудованием			
4	Тягач КАМАЗ-65116 - 7010-48(А5) с дополнительным оборудованием на полуприцеп тяжеловоз	1	3642,20	2019 год
5	Низкорамный трал для перевозки гусеничной и тихоходной техники	1	1729,00	2019 год
6	Стационарная радиостанция АРГУТ РК-201М	8	220,00	2019 год
7	Портативная радиостанция АРГУТ РК-301Н	11	110,00	2019 год
8	Автомобильная радиостанция АРГУТ РК-201М	18	352,80	2019 год
9	Опрыскиватель-воздуходувка STIHL SR 200	6	185,70	2019 год
10	Пожарная емкость ATV-500	7	49,80	2019 год
11	Полноприводный автомобиль Renault Duster с лесопожарным оборудованием	6	7241,20	2019 год
12	Противопожарная установка высокого давления (УПВД) "Ермак"	1	230,00	2019 год
13	Лесопожарная ранцевая установка "Ангара"	1	38,00	2019 год
14	Автоцистерна пожарная АЦ 4,0-40 (43206) на базе УРАЛ-4320	2	11084,30	2020 год
15	Грузопассажирский полноприводный автомобиль УАЗ-390995 с комплектующим противопожарным оборудованием	1	902,60	2020 год
16	Колесный трактор МТЗ 1025.2	1	2627,40	2020 год
17	Опрыскиватели STIHL SR 200	4	136,80	2020 год
18	Ранцевые лесные огнетушители-Ермак	5	26,90	2020 год
19	Автоцистерна пожарная АЦ 4,0-40 (43206) на базе УРАЛ-4320	2	11 699,21	2021 год
20	Установка высокого давления УПВД-Ермак	3	499,95	2021 год
21	Емкость РДВ-100	45	277,155	2021 год
22	Высоконапорная Мотопомпа KOSHIN SEV-50X	6	217,200	2021 год
23	Зажигательные аппараты АЗ-4	17	209,610	2021 год
24	Ранец противопожарный "РП-18 Ермак"	29	182,207	2021 год
25	Резервуар для воды РДВ-1500	4	182,296	2021 год
26	Бензопила Husqvarna 353	3	104,970	2021 год
27	Емкость пожарная РДВ-1500 открытого типа	9	322,200	2021 год
28	STELS ATV 500 YS LEOPARD в комплекте с прицепом ATV FS-GT1	3	1 654,00	2021 год
29	Автоцистерна пожарная АЦ 4,0-40 (43206) на базе УРАЛ-4320	3	22 420 000,00	2022 год

30	УПВД"Которна"	5	1 320 216,00	2022 год
31	Комплект технологической оснастки	9	420 300,00	2022 год
32	Установка лесопожарная ранцевая Линда-PRO	7	280 000,00	2022 год
33	Бензопила в комплекте с 2 шинами Stihl mc 260	2	113 900,00	2022 год
34	Ранцевый лесной огнетушитель РП-18	1	9290,00	2022 год

Руководитель

Поляков К.О.

(Ф.И.О.)

Должностное лицо,
ответственное
за составление
формы

Заместитель начальника отдела

(должность)

8-4712-53-79-88

(контактный телефон с указанием кода
города)

Корсаков Н.В.

(Ф.И.О.)

(подпись)

(подпись)

06.02.2024 г.

(дата составления
документа)

Александр *Скворцов*

3. Перечень сил и средств подразделений пожарной охраны и аварийно-спасательных формирований, которые могут быть привлечены в установленном порядке к тушению лесных пожаров

№ п/п		Лесничество	Муниципальное образование	Наименование организации	Вид формирования (ППО, АСФ)	Количество формирований	Количество сил пожаротушения	
чел.	групп.							
Техника, оборудование и средства для тушения лесных пожаров (единиц)								
							лесопожарные автоцистерны (лесопожарные машины)	
							тракторы лесопожарные	
							бульдозеры	
							плуги лесные	
							трейлеры	
							мотопомпы	
							бензопилы	
							воздуходувки	
							беспилотные летательные аппараты (комплексы)	
							зажигательные аппараты	
							вертолетные водосливные устройства	
							авиационные пожарные емкости	
							трактор гусеничный	
							трактор колесный	
							пожарные автоцистерны (машины)	
							экскаваторы	
							вездеходы	
							грузовые машины	
							автобусы, вахтовки	
							легковые машины	
							тралы	
							пожарные емкости	
							ранцевые лесные огнетушители	
							лопаты	
							топоры-мотыги	
							радиостанции УКВ-диапазона	
							радиостанции КВ-диапазона	
							вертолеты	
							самолеты	
							специализированная гусеничная техника	
							лесопожарные катера, моторные лодки	

1	Горшеченское	Горшеченский район	ПЧ-23 ОКУ "ППС Курской области"	ППО	1	3	1															1									1	1					
2	Горшеченское	Касторенский район	ПЧ-28 ОКУ "ППС Курской области"	ППО	1	3	1														1									1	1						
3	Горшеченское	Касторенский район	ПЧ-29 ОКУ "ППС Курской области"	ППО	1	3	1														1									1	1						
Итого по Горшеченскому лесничеству					3	9	3														3								3	3							

				Итого по Железногорскому лесничеству																2	6	2															1															2															2	2														
7	Золотухинское	Золотухинский район	ПЧ-27 ОКУ "ЛПС Курской области"	ППО	1	3	1															1															1															1	1																													
8	Золотухинское	Поньровский район	ПЧ-37 ОКУ "ЛПС Курской области"	ППО	1	3	1															1															1															1	1																													
9	Золотухинское	Фатежский район	ПЧ-45 ОКУ "ЛПС Курской области"	ППО	1	3	1															1															1															1	1																													
Итого по Золотухинскому лесничеству					3	9	3															1															3															3	3																													

12	11	10
Курское Курская область	Курское Курская область	Курское Курская область
Служба пожаротушения ГУ МЧС России по Курской области	Управление организации пожа- ротушения и проведения аварийно-спасательных работ	Главное управление МЧС России по Курской области
ППО	ППО	ППО
-	-	-
3	3	-
-	-	-

15	14	13
Курское	Курское	Курское
г. Курск	г. Курск	Курская область
3 ПСЧ ПСО ФПС ГПС ГУ МЧС России по Курской области	2 ПСЧ ПСО ФПС ГПС ГУ МЧС России по Курской области	1 СПСЧ по ТКППСО ФПС ГПС ГУ МЧС России по Курской
ППО	ППО	ППО
1	1	1
3	3	4
1	1	1
	1	1
1	1	1
1	1	1
1	1	1

18	17	16
Курское	Курское	Курское
г. Курск	г. Курск	г. Курск
6 ПСЧ ПСО ФПС ГПС ГУ МЧС России по Курской области	5 ПСЧ ПСО ФПС ГПС ГУ МЧС России по Курской области	4 ПСЧ ПСО ФПС ГПС ГУ МЧС России по Курской области
ИПО	ИПО	ИПО
1	1	1
3	3	3
1	1	1
1	1	1
1	1	1
2	1	1
2	1	1

21	20	19
Курское г. Курск	Курское г. Курск	Курское г. Курск
20 ПЧ ОКУ "ППС Курской области"	8 ПСЧ ПСО ФПС ГПС ГУ МЧС России по Курской области	12 ПСЧ ПСО ФПС ГПС ГУ МЧС России по Курской области
ППО	ППО	ППО
1	1	1
3	3	3
1	1	1
1	1	1
1	1	1
1	1	1
1	1	1

27	Обоянское	Обоянский район ПЧ-35 ОКУ "ППС Курской области" ППО	1	3	1																1									1	1						
		Итого по Льговскому лесничеству	4	12	4							3									4								4	4							
26	Льговское	Конышевский ПЧ-30 ОКУ "ППС Курской области" ППО	1	3	1																1								1	1							
25	Льговское	Льговский район 10 ПСЧ ПСО ФПС ГПС ГУ МЧС по Курской области" ППО	1	3	1							1									1								1	1							

30	Рыльское Глушковский район	ПЧ-24 ОКУ "ППС Курской области"	ППО	1	3	1															1								1	1						
29	Рыльское Рыльский район	ПЧ-39 ОКУ "ППС Курской области"	ППО	1	3	1														1								1	1							
28	Обоянское Медвенский район	ПЧ-34 ОКУ "ППС Курской области"	ППО	1	3	1														1								1	1							
Итого по Обоянскому лесничеству				2	6	2						1								2							2	2								

43	42	41
Суджанское Большесолдатский район	Суджанское Большесолдатский район	Суджанское Большесолдатский район
ОУ "ДПК" Саморядовского с/с, д. Бирюковка	ОУ "ДПК" Волоконского с/с, с. Волоконск	ОУ "ДПК" Любостанского с/с с.Любостань
ППО	ППО	ППО
1	1	1
∞	∞	∞
1	1	1
	2	1
1	1	1
5	5	5
2	2	2
1	1	1

46	45	44
Суджанское Кореневский район ОУ "ДПК" Шептуховского с/с, с. Шептуховка	Суджанское Кореневский район ОУ "ДПК" Любимовского с/с, с. Обуховка	Суджанское Кореневский район ПЧ-31 ОКУ "ППС Курской области"
ППО	ППО	ППО
1	1	1
8	8	3
1	1	1
1		
1	1	1
5	5	
2	2	1
1	1	1

50	Суджанское Суджанский район ОУ "ДПК" Воробжанского с/с. с. Воробжа	ППО	1	8	1																															
Итого по лесничеству Суджанскому лесничеству			13	84	13					5										13									45	22	13					
51	Хомутовское Хомутовский район ПЧ-44 ОКУ "ППС Курской области"	ППО	1	3	1															1																
Итого по Хомутовскому лесничеству			1	3	1															1											1	1				
52	Щигровское Щигровский район ГПС ГУ МЧС по Курской	ППО	1	3	1															1																
																					1															

4. Силы и средства, которые могут быть привлечены для борьбы с лесными пожарами

1	№ п/п	Орган (организация) место дислокация Руководитель Ф.И.О. телефон	Район ответственности (наименование участкового лесничества)	Количество сил пожаротушения	Техника, оборудование и средства для тушения лесных пожаров (единиц)
4	5				
2					
3					
4	чел.				
5	групп				
6					лесопожарные автоцистерны (лесопожарные машины)
7					тракторы лесопожарные
8					бульдозеры
9					плуги лесные
10					трейлеры
11					мотопомпы
12					бензопилы
13					воздуходувки
14					беспилотные летательные аппараты (комплексы)
15					зажигательные аппараты
16					вертолетные водосливные устройства
17					авиационные пожарные емкости
18					трактор гусеничный
19					трактор колесный
20					пожарные автоцистерны (машины)
21					экскаваторы
22					вездеходы
23					грузовые машины
24					автобусы, вахтовки
25					легковые машины
26					трапы
27					пожарные емкости
28					ранцевые лесные огнетушители
29					лопаты
30					топоры-мотыги
31					радиостанции УКВ-диапазона
32					радиостанции КВ-диапазона
33					вертолеты
34					самолеты
35					специализированная гусеничная техника
36					лесопожарные катера, моторные лодки
37					Место сбора, время прибытия после поступления распоряжения оперативного
38					Позывные радиостанций, радиочастоты, фамилия, имя, отчество и телефоны
39					Руководитель <4-4> (фамилия, имя, отчество), номера телефонов (рабочий, домашний, сотовый)
40					Срок предоставления сил и средств пожаротушения
41					Основание для привлечения сил и средств пожаротушения <4-5>

ООО"Курская область, г.Курск, ул. Александра Невского, зд. 8В, этаж 2, офис 4 АгроАктив" Седнев Ю.Н. 8(4712)740052	Горшеченское	10	1	1	1	1	1	1	1	1	1	1	10	5	Курская обл., Горшеченский р-н, с	нет	Седнев Ю.Н. 8(4712)740052	Незамедлительно (в случае необходимости по решению КЧС и ОПБ) По решению КЧС и ОПБ области, КЧС и ОПБ муниципальных образований (в случае необходимости)
ООО"Волна" Курская обл., Горшеченский р-н, с Старомеловое Коротких В.Н. 8(47133)22302 89103285175	Горшеченское	10	1	1	1	1	1	1	1	1	1	10	5	Горшеченский р-н, с Старомеловое	нет	Коротких В.Н. 8(47133)22302 89103285175	Незамедлительно (в случае необходимости по решению КЧС и ОПБ) По решению КЧС и ОПБ области, КЧС и ОПБ муниципальных образований (в случае необходимости)	

	ООО"Курское поле" Горшеченский район, село Бараново, улица Лихачева, 67 Лихачев А.Н. 8(47133)22298 89611662546	Горшеченское	10	1			1	1		1	1				1	1															Горшеченский район, село Бараново, улица Лихачева. 67	нет	Лихачев А.Н. 8(47133)22298 89611662546	Незамедлительно (в случае необходимости по решению КЧС и ОПБ)	По решению КЧС и ОПБ области ,КЧС и ОПБ муниципальных образований (в случае необходимости)
	Итого по Горшеченскому лесничеству		45	5			5	5		4	4				2	5					5	5	5	2	60	30									
2	(Арендатор лесного участка) КФХ "Гончарук Ю.А." Курская обл. Хомутовский р-н, с. Ольховка Гончарук Ю.А. тел. 8(47137) 2-13-16 раб. (910)731-97-94	Дмитриевское	4	1			1	1	2	1					1							1		7	5	1				Курская область п.Хомутовка ул.Уланная. 20	п.Хомутовка	Попрядухин А.М.тел. 8(47137) 2-13-16 раб.(920) 725-74-61	Не более 3-х часов с момента обнаружения лесного пожара	Договора аренды лесного участка от 14.07. 2009 года	

<p>(Арендатор лесного участка) ИП "Лысики М.В.", г. Белгород, ул. Победы, 83, кв. 35 Лысики М.В. тел. (960) 575-11-04</p>	<p>Снижанское</p>	3	1				1		1	2	1								1					1						7	5	1															Курская область, г. Дмитриев ул. Промышленная, 25	г. Дмитриев	Лысики М.В. тел. (960) 575-11-04	Не более 3-х часов с момента обнаружения лесного пожара	Договор аренды лесного участка б/н 06.11. 2009 б/н 23.10. 2009
<p>(Арендатор лесного участка) ИП "Штоколов Б.А" Курская обл, Курский р-н, д. 1-е Цветово, ул. Юности, д.5, Штоколов Б.А. тел.(910) 310-66-22</p>	<p>Снижанское</p>	5	1				1		1	2	1								1					1					7	5	1																Курская область Дмитриевский район, с. Береза	с. Береза	Штоколов Б.А. тел.(910) 310-66-22	Не более 3-х часов с момента обнаружения лесного пожара	Договор аренды лесного участка от 07.05. 2013 года

ЗАО "Дмитриев-Агро-Инвест" Курская область, Дмитриевский район, город Дмитриев, улица Ленина, 84 Молчанов М.Н. 8(47150)2-16-34	Дмитриевское	5	1																																										
(Арендатор лесного участка) ООО "Кубанка" Курская область, Дмитриевский р-н, с Снижа, д. 280 Глазков Вячеслав Павлович тел.8(906) 577-79-41	Клинковское	3	1			1	1	2	1					1							1		7	5	1																				
Курская область, Дмитриевский район, город Дмитриев, улица Ленина, 84 нет	Курская область, Дмитриевский р-н, с Снижа, д. 280 п.Лесной																																												
Рязнянский С.А. тел. (920)-712-39-85 Незамедлительно (в случае необходимости по решению КЧС и ОПБ) По решению КЧС и ОПБ области, КЧС и ОПБ муниципальных образований (в случае необходимости)	Арапов А.И. тел. (919) 131-12-89 Не более 3-х часов с момента обнаружения лесного пожара Договора аренды лесного участка от 26.02.2010 года ,от 21.07.2010 года																																												

СПК"Коробки но" Курская область, Дмитриевский район, село Коробкино Головачев В.Д. тел.(920)264- 46-27	Дмитриевское	3	1																																							
ООО"Неварь" Курская об- ласть, Дмит- риевский рай- он, село Не- варь Молчанов Е.А. тел(920)700- 88-77	Дмитриевское	5	1																																							
Курская область, Дмитриевский район, село Коробкино	нет	Головачев В.Д.тел. (920)264-46-27	Незамедлительно (в случае необходимости по решению КЧС и ОПБ)	По решению КЧС и ОПБ области, КЧС и ОПБ муниципальных образований(в случае необходимости)																																						
Курская область, Дмитриевский район, село Неварь	нет	Молчанов Е.А.тел. (920)700-88-77	Незамедлительно (в случае необходимости по решению КЧС и ОПБ)	По решению КЧС и ОПБ области, КЧС и ОПБ муниципальных образований(в случае необходимости)																																						

<p>КФХ"Осипенко" Дмитриевский район, город Дмитриев, улица Лермонтова Осипенко Н.А. тел. 8(47150)9-43-1</p>	<p>Дмитриевское</p>	<p>3</p>	<p>1</p>																																			
<p>ООО"Снижа" Дмитриевский район, село Снижа Тюнякин А.Н. тел. (910)315-54-56</p>	<p>Дмитриевское</p>	<p>3</p>	<p>1</p>																																			
<p>Курская область, Дмитриевский район, город Дмитриев, улица Лермонтова нет</p>	<p>Дмитриевское</p>	<p>3</p>	<p>1</p>																																			
<p>Курская область, Дмитриевский район, село Снижа нет</p>	<p>Дмитриевское</p>	<p>3</p>	<p>1</p>																																			
<p>Осипенко Н.А. тел. 8(47150)9-43-18</p>	<p>Дмитриевское</p>	<p>3</p>	<p>1</p>																																			
<p>Незамедлительно (в случае необходимости по решению КЧС и ОПБ)</p>	<p>Дмитриевское</p>	<p>3</p>	<p>1</p>																																			
<p>По решению КЧС и ОПБ муниципальных образований(в случае необходимости)</p>	<p>Дмитриевское</p>	<p>3</p>	<p>1</p>																																			
<p>По решению КЧС и ОПБ муниципальных образований(в случае необходимости)</p>	<p>Дмитриевское</p>	<p>3</p>	<p>1</p>																																			

(Арендатор лесного участка) ООО "НОР- КА" Курская обл., Желез- ногорский р-н, Ул. Мира, 54 Коханов В.В. сот.8-910-312- 34-82	Кармановское	2	1				2		1	2	2		2				1					1	7	5	1														Курская обл., Железногорский р-н, Ул. Мира, 54	С. Карманово	Коханов В.В. сот.8-910-312-34-82	Не более 3-х часов с момента обнаружения лесного пожара	Договор аренды лесного участка б/н 26.02. 2010 года
(Арендатор лесного участка) ЧПКФ "Ма- рафон" Кур- ская обл. г. Железногорск ул. Ленина ,37 Камалутди- нова М.И 8-47148-45066	Железногорское	5	1				2		1	2	2		2				1		1			1	7	5	1									Курская обл. г. Железногорск ул. Ленина ,37	Сл. Михайловка	Камалутдинова М.И8-47148-45066	Не более 3-х часов с момента обнаружения лесного пожара	Договор аренды лесного участка б/нот21.07. 2009 года					

6	<p>(Арендатор лесного участка) ООО "Банищанская дача" Курская обл., Рыльский р-н, п.Велья Буднов Р.И. т.сот.8-951-335-05-99</p>	Банищанское	15	1					1		1	2												1					6	10	3															
	<p>(Арендатор лесного участка) ООО "Орион" 305025 г. Курск, Магистральный проезд,18-б, оф.4 Евсеенко А.Е. т.сот.8-960-689-04-20</p>	Льговское	12	1				1		1	2									2				2			10	20	5																	
	<p>Курская обл., Рыльский р-н, п.Велья нет</p> <p>Положенцев И.А..т.сот.8-903-639-56-80Буднов Р.И.т.сот.8-951-335-05-99</p> <p>Не более 3-х часов с момента обнаружения лесного пожара</p> <p>Договора аренды лесного участка б/н 26.07.2007 года,б/н 02.11.2009 года</p>	Курская обл., Рыльский р-н, п.Велья нет																																												
	<p>Курская обл., г.Льгов ,ул.Зеленая,д.2 нет</p> <p>Цвирова О.А.т.р. 8-4712-38-45- 45Евсеенко А.Е.т.сот.8-960-689-04-20</p> <p>Не более 3-х часов с момента обнаружения лесного пожара</p> <p>Договор аренды лесного участка б/н 28.09.2011 года</p>	Курская обл., г.Льгов ,ул.Зеленая,д.2 нет																																												

<p>ДПК Льговско- горайона(3077 п.Селекционн ый Парчиев Т.Б. 8-920-724-02- 40,8-471-40-9- 33-25</p>	<p>(Арендатор лесного уча- стка) ООО "Славян- ское насле- дие" Курская обл. Коньшевский р-н, с. Черни- чино,5 Андросов Ю.В. т.сот.8-962- 375-74-61</p>
<p>Льговское</p>	<p>Коньшевское</p>
10	10
1	1
	1
	1
	2
	1
	2
	5
	40
2	3
1	4
1	
<p>Льговский район(3077п.Селекционный Радиосеть "Искра"(37 канал) Позывной-Белозово-33.Белозово-26</p>	<p>Курская обл. Коньшевский р-н, с. Черничино,5 нет</p>
<p>Парчиев Т.Б. 8-920-724-02-40,8-471-40-9-33-25</p>	<p>Баулин Г.И. 8-905-745-47-34, Андросов Ю.В. т.сот.8-962-375-74-61</p>
<p>Незамедлительно (в случае необходимости по решению КЧС и ОПБ)</p>	<p>Не более 3-х часов с момента обнаружения лесного пожара</p>
<p>По решению КЧС и ОПБ области, КЧС и ОПБ муниципальных образований (в случае необходимости)</p>	<p>Договор аренды лесного участка б/н 26.02.2010 года,б/н05.11.2013 года</p>

ДПК Вышне-деревенского с/с Льговского района (307702, Льговский р-он, Ц.Бобрин Сергеев В.В. 8-960-691-86-20 8-471-40-9-62-17	Льговское	6	1		1		1		3	2	1		Льговский район (307702, Льговский р-он, Ц.Бобрин	нет	Сергеев В.В.8-960-691-86-208-471-40-9-62-17	Незамедлительно (в случае необходимости по решению КЧС и ОПБ)	По решению КЧС и ОПБ области, КЧС и ОПБ муниципальных образований(в случае необходимости)
ДПК Иванчиковского с/с Льговского района (с.Иванчиково) Киреев А.Н. 8-951-320-10-07	Льговское	7	1		1		1		3	2	1		Иванчиковского с/с/Льговского района (с.Иванчиково)	нет	Киреев А.Н.8-951-320-10-07	Незамедлительно (в случае необходимости по решению КЧС и ОПБ)	По решению КЧС и ОПБ области, КЧС и ОПБ муниципальных образований(в случае необходимости)

<p>(Арендатор лесного уча- стка) ИП "Лысиков М.В." Р-Буды ул. Приболь- ничная 5 Лысиков М.В. Тел. 8-960- 627-63-87, Тел. 8-906- 575-11-04</p>	<p>Рыбинобудское</p>	4	1				1		1	1																																					
<p>(Арендатор лесного уча- стка) ООО "Дубра- ва-Инфо" Гузнов Д.А. г. Обоянь ул. Ленина 112 б Гузнов Д.А. Тел. 8-904- 526-13-91</p>	<p>Обоянское, Рыбинобудское</p>	4	1				1		1	1															1			7	5	1																	
<p>Р-Буды ул. Прибольничная 5 нет</p>	<p>Р-Буды ул. Прибольничная 5 нет</p>																																														
<p>Лысиков М.В.Тел. 8-960-627-63-87, Тел. 8-906-575-11-04 Нет более 3-х часов с момента обнаружения лесного пожара</p>	<p>Лысиков М.В.Тел. 8-960-627-63-87, Тел. 8-906-575-11-04 Нет более 3-х часов с момента обнаружения лесного пожара</p>																																														
<p>Р-Буды ул. Прибольничная 5 нет</p>	<p>Р-Буды ул. Прибольничная 5 нет</p>																																														
<p>Г. Обоянь ул. Ленина 112 б нет</p>	<p>Г. Обоянь ул. Ленина 112 б нет</p>																																														
<p>Гузнов Д.А.Тел. 8-904-526-13-91 Нет более 3-х часов с момента обнаружения лесного пожара</p>	<p>Гузнов Д.А.Тел. 8-904-526-13-91 Нет более 3-х часов с момента обнаружения лесного пожара</p>																																														
<p>Договор аренды лесного участка б/н 11.06.2009 года, от 28.05.2010 года, от 31.08.2010 года, от 09.12.2014 года</p>	<p>Договор аренды лесного участка б/н 11.06.2009 года, от 28.05.2010 года, от 31.08.2010 года, от 09.12.2014 года</p>																																														

<p>МО "Ивановский с/с" Курская область, Рыльский район, Петренко В.В. тел. 8-47152- 7-74-73(15) сот. 8-951- 326-48-66</p>	<p>Рыльское,</p>	10	1							1									1	1	1	2						10	5																
<p>МО "Нехаевск ий с/с" Курская об- ласть, Рыль- ский район, село Нехаевка, Центральная улица, 85 Керусов С.А. тел. 8-47152- 7-23-67 сот. 8- 920-724-84-24</p>	<p>Рыльское,</p>	5	1							1																		5																	
<p>Курская область, Рыльский район, село Нехаевка, Центральная улица, 85</p>	<p>нет</p>																																												
<p>Курская область, Рыльский район, село Нехаевка, Центральная улица, 85</p>	<p>нет</p>																																												

<p>МУП "Рыльские коммунальные сети" г. Рыльска Курская область, Рыльский район, город Рыльск, улица Володарского, 77а Букреев Д.Е. тел. 8-47152-2-20-66 сот. 89191366480</p>	<p>ООО "Рыльское ДРСУ" Курская область, Рыльский район, город Рыльск, Мирная улица, 29 Клевцов В.Н. тел. 8-47152-3-14-41 сот. 8-920-725-25-55</p>
<p>Рыльское,</p>	<p>Рыльское,</p>
<p>3</p>	<p>10</p>
<p>1</p>	<p>1</p>
<p>1</p>	
<p>2</p>	
	<p>2</p>
	<p>15</p>
	<p>1</p>
<p>Курская область, Рыльский район, город Рыльск, улица Володарского, 77а</p>	<p>Курская область, Рыльский район, город Рыльск, Мирная улица, 29</p>
<p>нет</p>	<p>нет</p>
<p>Букреев Д.Е. тел. 8-47152-2-20-66 сот. 8919136648</p>	<p>Клевцов В.Н. тел. 8-47152-3-14-41 сот. 8-920-725-25-55</p>
<p>Незамедлительно (в случае необходимости по решению КЧС и ОПБ)</p>	<p>Незамедлительно (в случае необходимости по решению КЧС и ОПБ)</p>
<p>По решению КЧС и ОПБ области, КЧС и ОПБ муниципальных образований (в случае необходимости)</p>	<p>По решению КЧС и ОПБ области, КЧС и ОПБ муниципальных образований (в случае необходимости)</p>

<p>Агрокомплекс Глушковский ОТП "Званное" Курская область, Глушковский район, село Нижний Мордок, Центральная улица Завдовьев Н.В. тел. 8-47132-3-13-49 сот. 8-920-738-00-69</p>	<p>Глушковское</p>	<p>2</p>	<p>1</p>																																							
<p>ООО "Агрокомплекс Глушковский" отд. Карьжское Курская область, Глушковский район, село Нижний Мордок, Центральная улица Матюхов А.А. тел. 8-47132-3-11-17 сот. 8-920-737-02-06</p>	<p>Глушковское</p>	<p>2</p>	<p>1</p>																																							

9	(Арендатор лесного участка) ИП "Морозов А.В." г. Курск ул. Майский Бульвар, 18 кв.8 Морозов А.В. 8-910-316-26-26	Солнцевское, Мангуровское	3	1		1	1		1		1	1	3	10	5						Курская область, п. Солнцево, ул. 1-ая Привокзальная 1 нет	Морозов А.В. 8-910-316-26-26	Не более 3-х часов с момента обнаружения лесного пожара	Договор аренды лесного участка б/н от 22.07. 2009 года
	ЗАО "ЗАО "Медвенское" ДЭП "Курская область, Медвенский р-н, пгт Медвенка, Промышленная ул., д.56 Доренский А.Н. +7 (47146) 4-14-56	Солнцевское,	7	1			1							7							Курская область, п. Солнцево, ул. 1-ая Привокзальная 1 нет	Доренский А.Н. +7 (47146) 4-14-56	Незамедлительно (в случае необходимости по решению КЧС и ОПБ)	По решению КЧС и ОПБ области, КЧС и ОПБ муниципальных образований (в случае необходимости)
	Итого по Солнцевскому лесничеству		10	2			1			2				1	3	17	5							

10	<p>СПК "Русь" Курская область, Советский район, село Нижняя Грайворонка, Центральная улица, 39</p> <p>Сидоров В.И. 8(47158)22539</p>	Советское	4	1																																							
<p>СПК "Александровский" Курская область, Советский район, деревня Александровка</p> <p>Шаталов А.Н. 8(47158)2275</p>	Советское	4	1																																								

<p>ОАО "Советская МТС"Курская область, Со- ветский рай- он, рабочий поселок Кшенский, улица Сверд- лова, 30 Щедрин В.Е. 8(47158)21091</p>	<p>Советское</p>	<p>4</p>	<p>1</p>																																									
<p>ОАО "Кшенское ХПП" Курская область, Со- ветский рай- он, рабочий поселок Кшенский, улица Ленина, 3 Степанова О.В. 8(4715821532)</p>	<p>Советское</p>	<p>4</p>	<p>1</p>																																									
<p>Курская область, Советский район, рабочий поселок Кшенский, улица Свердлова, 30</p>																																												

<p>СХПК "Черемиси ново"Курская область, посе- лок городско- го типа Черемисиново, улица 8 Мар- та, 18 Репринцев В.Н. 89103136099</p>	<p>Черемисеновское</p>	<p>3</p>	<p>1</p>																															<p>Курская область, поселок городского типа Черемисиново, улица 8 Марта, 18</p>	<p>нет</p>	<p>Репринцев В.Н. 89103136099</p>	<p>Незамедлительно (в случае необходимости по решению КЧС и ОПБ)</p>	<p>По решению КЧС и ОПБ области КЧС и ОПБ муниципальных образований(в случае необходимости)</p>				
<p>СХПК "Комсомо лец"Курская область, Че- ремисинов- ский район, село Русаново Кандауров А.Л +7 (84715) 2- 18-28</p>	<p>Черемисеновское</p>	<p>3</p>	<p>1</p>																														<p>Курская область, Черемисиновский рай- он, село Русаново</p>	<p>нет</p>	<p>Кандауров А.Л+7 (84715) 2-18-28</p>	<p>Незамедлительно (в случае необходимо- сти по решению КЧС и ОПБ)</p>	<p>По решению КЧС и ОПБ области ,КЧС и ОПБ муниципальных образований(в слу- чае необходимости)</p>					
<p>Итого по Советскому лесничеству</p>		<p>22</p>	<p>6</p>																																							

	ЗАО "Суджанское ДРСУ 2" Курская область, Суджанский район, город Суджа, Октябрьская улица, 18 Ильинов Н.Н. 8-903-873-41-40	Суджанское	3	1		1	1											1																Курская область, Суджанский район, город Суджа, Октябрьская улица. 18	нет	Ильинов Н.Н. 8-903-873-41-40	Незамедлительно (в случае необходимости по решению КЧС и ОПБ)	По решению КЧС и ОПБ области, КЧС и ОПБ муниципальных образований(в случае необходимости)
	Итого по Суджанскому лесничеству		35	7	2	3	2	1	3	5	1	5		2	5	4	3		2	1	5		31	55	30	10												
1 2	(Арендатор лесного участка) КФХ "Гончарук Ю.А." Курская обл. Хомутовский р-н, с. Ольховка Попрядухин А.М. тел.8-(47127) - 2-13-16 Сот. 8-920-725-74-61	Калиновское, Ольховское	14	2	1	1	3	1	4	1	5			3					1	1	2	1	1	13	20	5	2								Курская обл. Хомутовский р-н, с. Ольховка п. Хомутовка, т.д. Попрядухин А.М. тел.8-(47127) -2-13-16 Сот. 8-920-725-74-61 Не более 3-х часов с момента обнаружения лесного пожара			Договор аренды лесного участка б/н 30.01. 2008 года

<p>ООО"Защитное" Курская область, Щигровский район, село Защитное Агибалова И.В. 8-9065746168</p>	<p>Щигровское</p>	3	1																																				<p>Курская область, Щигровский район, село Защитное 1 и 12отв.Бирюков В.Л</p>	<p>АгибаловаИ.В.8-9065746168</p> <p>Незамедлительно (в случае необходимости по решению КЧС и ОПБ)</p> <p>По решению КЧС и ОПБ области, КЧС и ОПБ муниципальных образований(в случае необходимости)</p>
<p>Знаменский с/с Курская область, Щигровский район, деревня Пожидаевка Лукьянченкова Н.В. Тел.8-920-7087284</p>	<p>Щигровское</p>	3	1																																				<p>Курская область, Щигровский район, деревня Пожидаевка 11 и 12 поз. "Знаменка"Отв.Герентьев С.В</p>	<p>Лукьянченкова Н.В. Тел.8-920-7087284</p> <p>Незамедлительно (в случае необходимости по решению КЧС и ОПБ)</p> <p>По решению КЧС и ОПБ области, КЧС и ОПБ муниципальных образований (в случае необходимости)</p>

<p>ИП Ченцов Д.И. Курская область, Щиг- ровский район Ченцов Д.И. 8-903-875-86- 26</p>	Щигровское	4	1																																																																																																																																										
<p>с.Косоржа"Ку- рская область, Щигровский район, село Косор Захаров Г.Д. 8-9207052635</p>	Щигровское	3	1																																																																																																																																										
Курская область, Щигровский район	Курская область, Щигровский район, село	нет																																																																																																																																											

5. Порядок привлечения и использования лесопожарных формирований, подразделений пожарной охраны и аварийно – спасательных формирований, иных юридических лиц, которые могут быть привлечены в установленном порядке к тушению лесных пожаров, в соответствии с уровнем пожарной опасности в лесах

Класс пожарной опасности	Уровень пожарной опасности	Мероприятия	Ответственные за привлечение				Силы (человек)	Средства(единиц)	
			Наименование организации	ФИО ответственного лица	Должность ответственного лица	Контактные данные		оборудование	техника
1 КПО	Пожарная опасность отсутствует	<p>Лесопожарные формирования, их пожарная техника и оборудование находятся в полной готовности</p> <p>Наземное патрулирование осуществляется в местах проведения огнеопасных работ и в местах массового отдыха граждан, пребывающих в лесах</p> <p>Тушение возникающих лесных пожаров производится силами и средствами лесопожарных формирований в соответствии с действующими правилами</p>	<p>САУ КО "Лесопожарный центр", ГУП МПР КО, ФГУ "Центрально-Черноземный государственный биосферный природный заповедник им. профессора В.В. Алехина", Курское участковое лесничество Брянского военного лесничества МО России, в соответствии с таблицей 3.1</p>				176(согласно таблице 3.2) J	525(согласно таблице 3.2) †	159(согласно таблице 3.2) ✓

		тушения лесных пожаров				
		Лица, использующие леса, принимают необходимые меры по недопущению распространения лесных пожаров	Арендаторы лесных участков	156(согласно таблице 3.4) L	287(согласно таблице 3.4) h	85(согласно таблице 3.4) 2
2 КПО	Низкая пожарная опасность	Лесопожарные формирования, их пожарная техника и оборудование находятся в полной готовности.	САУ КО "Лесопожарный центр", ГУП МПР КО, ФГУ "Центрально-Черноземный государственный биосферный природный заповедник им. профессора В.В. Алехина", Курское участковое лесничество Брянского военного лесничества МО России в соответствии с таблицей 3,1	176(согласно таблице 3.2)	525(согласно таблице 3.2)	159(согласно таблице 3.2)
		Проведение наземного патрулирования на лесных участках I и II класса природной пожарной опасности, в местах огнеопасных работ, а также в местах массового отдыха граждан не менее одного раза с 11 до 17 часов.				
		Авиапатрулирование проводится через 1 - 2 дня, а при наличии пожаров ежедневно	Не проводится. Территория Курской области отнесена к зоне наземной охраны лесов			

		<p>Ведение дежурства на пожарных наблюдательных пунктах, не оборудованных автоматическими системами наблюдения, осуществляется в 10, 13, 16 и 19 часов</p> <p>Тушение возникающих лесных пожаров производится силами и средствами лесопожарных формирований в соответствии с действующими правилами тушения лесных пожаров</p> <p>Лица, использующие леса, принимают необходимые меры по недопущению распространения лесных пожаров, при необходимости привлекаются для тушения лесных пожаров</p>	<p>САУ КО "Лесопожарный центр", ГУП МПР КО, ФГУ "Центрально-Черноземный государственный биосферный природный заповедник им. профессора В.В. Алехина", Курское участковое лесничество Брянского военного лесничества МО России в соответствии с таблицей 3,1</p>	176(согласно таблице 3.2)	525(согласно таблице 3.2)	159(согласно таблице 3.2)
		Лица, использующие леса, принимают необходимые меры по недопущению распространения лесных пожаров, при необходимости привлекаются для тушения лесных пожаров	Арендаторы лесных участков	156(согласно таблице 3.4)	287(согласно таблице 3.4)	85(согласно таблице 3.4)
3 КПО	Средняя пожарная опасность	Лесопожарные формирования, их пожарная техника и оборудование находятся в полной готовности.	САУ КО "Лесопожарный центр", ГУП МПР КО, ФГУ "Центрально-Черноземный государственный биосферный природный заповедник им. профессора В.В. Алехина", Курское участковое лесничество Брянского военного лесничества МО России в соответствии с таблицей 3,1	176(согласно таблице 3.2)	525(согласно таблице 3.2)	159(согласно таблице 3.2)

		<p>Проведение наземного патрулирования на территориях, отнесённых к I - III-м классам природной пожарной опасности не менее 2 раз с 10 до 19 часов. Ведётся дежурство на пожарных наблюдательных пунктах, не оборудованных автоматическими системами наблюдения, не реже одного раза в два часа с 10 до 20 часов</p>				
		<p>Ежедневное однократное авиатрулирование, а при наличии пожаров двукратное</p>	<p>Не проводится. Территория Курской области отнесена к зоне наземной охраны лесов</p>			
		<p>Тушение возникающих лесных пожаров производится силами и средствами лесопожарных формирований в соответствии с действующими правилами тушения лесных пожаров</p>	<p>САУ КО "Лесопожарный центр", ГУП МПР КО, ФГУ "Центрально-черноземный государственный биосферный природный заповедник им. профессора В.В. Алехина", Курское участковое лесничество Брянского военного лесничества МО России в соответствии с таблицей 3,1</p>	<p>176(согласно таблице 3.2)</p>	<p>525(согласно таблице 3.2)</p>	<p>159(согласно таблице 3.2)</p>

	<p>Лица, использующие леса, принимают необходимые меры по недопущению распространения лесных пожаров, при необходимости привлекаются для тушения лесных пожаров</p>	<p>Арендаторы лесных участков</p>	<p>156(согласно таблице 3.4)</p>	<p>287(согласно таблице 3.4)</p>	<p>85(согласно таблице 3.4)</p>
	<p>При необходимости в установленном порядке вводится особый противопожарный режим и запрет на осуществление всех видов деятельности в лесах (лесосечные работы, проведение мероприятий, охота и т.п.), за исключением работ по охране лесов от пожаров</p>	<p>Министерство природных ресурсов, отделы по лесничествам министерства природных ресурсов, ФГУ "Центрально-Черноземный государственный биосферный природный заповедник им. профессора В.В. Алехина", Курское участковое лесничество Брянского военного лесничества МО России в соответствии с таблицей 3,1, Управление по делам ГО и ЧС Администрации города Курска, главы муниципальных образований и председатели КЧС КО в соответствии с таблицей 4</p>	<p>215(согласно таблицам 1,3;3.2)</p>	<p>525(согласно таблице 3.2)</p>	<p>159(согласно о таблице 3.2)</p>
	<p>Оперативные штабы по охране лесов от пожаров при наличии обстоятельств, соответствующих введению режима чрезвычайной ситуации в лесах, возникшего вследствие лесных</p>				

		<p>пожаров, направляют соответствующее обращение в комиссии по предупреждению и ликвидации чрезвычайных ситуаций и обеспечению пожарной безопасности соответствующего уровня.</p> <p>Усиливается интенсивность проведения противопожарной пропанды в средствах массовой информации</p>				
4 КПО	Высокая пожарная опасность	<p>Лесопожарные формирования, их пожарная техника и оборудование находятся в повышенной готовности</p> <p>Проводится наземное патрулирование на лесных участках не менее 3 раз с 8 до 20 часов. Ведётся дежурство на пожарных наблюдательных пунктах, не оборудованных автоматическими системами наблюдения, не реже одного</p>	<p>САУ КО "Лесопожарный центр", ГУП МПР КО, ФГУ "Центрально-Черноземный государственный биосферный природный заповедник им. профессора В.В. Алехина", Курское участковое лесничество Брянского военного лесничества МО России в соответствии с таблицей 3,1</p>	176(согласно таблице 3.2)	525(согласно таблице 3.2)	159(согласно таблице 3.2)

		раза в час с 9 до 21 часа				
		Проводится двукратное авиапатрулирование, а при наличии пожаров - трехкратное.	Не проводится. Территория Курской области отнесена к зоне наземной охраны лесов			
		Тушение возникающих лесных пожаров производится силами и средствами лесопожарных формирований в соответствии с действующими правилами тушения лесных пожаров, при необходимости для тушения лесных пожаров привлекаются лица, использующие леса	САУ КО "Лесопожарный центр", ГУП МПР КО, ФГУ "Центрально-Черноземный государственный биосферный природный заповедник им. профессора В.В. Алехина", Курское участковое лесничество Брянского военного лесничества МО России в соответствии с таблицей 3,1, арендаторы лесных участков	332(согласно таблицам 3.2;3.4)	890(согласно таблицам 3.2;3.4;5.1)	278(согласно таблицам 3.2;3.4;5.1)
		При необходимости используется резерв сил и средств пожаротушения субъекта Российской Федерации.				

		<p>При необходимости вводится режим ограничения пребывания граждан в лесах и въезда в них транспортных средств</p>	<p>Министерство природных ресурсов, отделы по лесничествам министерства природных ресурсов, ФГУ "Центрально-черноземный государственный биосферный природный заповедник им. профессора В.В. Алехина", в соответствии с таблицей 3,1</p>	<p>154(согласно таблице 3.2)</p>	<p>489(согласно таблице 3.2)</p>	<p>150(согласно таблице 3.2)</p>
		<p>В установленном порядке вводится особый противопожарный режим и запрет на осуществление всех видов деятельности в лесах (лесосечные работы, проведение мероприятий, охота и т.п.), за исключением работ по охране лесов от пожаров</p>				
		<p>Оперативные штабы по охране лесов от пожаров при наличии обстоятельств, соответствующих введению режима чрезвычайной ситуации в лесах, возникшего вследствие лесных пожаров, направляют соответствующее обращение в комиссию по предупреждению и ликвидации чрез-</p>	<p>Министерство природных ресурсов, отделы по лесничествам министерства природных ресурсов, ФГУ "Центрально-Черноземный государственный биосферный природный заповедник им. профессора В.В. Алехина", Курское участковое лесничество Брянского военного лесничества МО России в соответствии с таблицей 3,1, Управление по делам ГО и ЧС Администрации города Курска, главы муниципальных образований и председатели КЧС КО в соответствии с таблицей 4</p>	<p>215(согласно таблицам 1,3;3.2) └</p>	<p>525(согласно таблице 3.2) └</p>	<p>159(согласно таблице 3.2) └</p>

		<p>вычайных ситуаций и обеспечению пожарной безопасности соответствующего уровня</p>				
		<p>Проведение противопожарной пропаганды в средствах массовой информации осуществляется не реже 1 раза в день</p>				
		<p>В лесничествах обеспечивается ежедневное круглосуточное дежурство из числа ответственных лиц</p>	<p>отделы по лесничествам министерства природных ресурсов, ФГУ "Центрально-Черноземный государственный биосферный природный заповедник им. профессора В.В. Алехина", Курское участковое лесничество Брянского военного лесничества МО России в соответствии с таблицей 3,1</p>	45	45	15
5 КПО	Чрезвычайная пожарная опасность	<p>Лесопожарные формирования, их пожарная техника и оборудование находятся в повышенной готовности</p> <p>Ведётся дежурство на пожарных наблюдательных пунктах, не оборудованных автоматическими системами наблюдения, не реже одного</p>	<p>САУ КО "Лесопожарный центр", ГУП МПР КО, ФГУ "Центрально-Черноземный государственный биосферный природный заповедник им. профессора В.В. Алехина", Курское участковое лесничество Брянского военного лесничества МО России в соответствии с таблицей 3,1</p>	176(согласно таблице 3.2)	525(согласно таблице 3.2)	159(согласно таблице 3.2)

	раза в час с 06 до 24 часов				
	В лесничествах обеспечивается ежедневное круглосуточное дежурство из числа ответственных лиц	отделы по лесничествам министерства природных ресурсов, ФГУ "Центрально-Черноземный государственный биосферный природный заповедник им. профессора В.В. Алехина", Курское участковое лесничество Брянского военного лесничества МО России в соответствии с таблицей 3,1	176(согласно таблице 3.2)	525(согласно таблице 3.2)	159(согласно таблице 3.2)
	Проводится наземное патрулирование на лесных территориях в течение всего светлого времени, при этом на лесных участках, отнесенных к I - III классам природной пожарной опасности лесов - круглосуточно	САУ КО "Лесопожарный центр", ГУП МПР КО, ФГУ "Центрально-Черноземный государственный биосферный природный заповедник им. профессора В.В. Алехина", Курское участковое лесничество Брянского военного лесничества МО России в соответствии с таблицей 3,1	176(согласно таблице 3.2)	525(согласно таблице 3.2)	159(согласно таблице 3.2)
	Проводится двукратное авиапатрулирование, а при наличии пожаров - трехкратное.	Не проводится. Территория Курской области отнесена к зоне наземной охраны лесов			
	Тушение возникающих лесных пожаров производится силами и средствами лесопожарных формирований в соответствии с действующими правилами	САУ КО "Лесопожарный центр", ГУП МПР КО, ФГУ "Центрально-Черноземный государственный биосферный природный заповедник им. профессора В.В. Алехина", Курское участковое лесничество Брянского военного лесничества МО России в соответствии с таблицей 3,1, арендаторы лесных участков	332(согласно таблицам 3.2;3.4)	890(согласно таблицам 3.2;3.4;5.1)	278(согласно таблицам 3.2;3.4;5.1)

	тушения лесных пожаров, при необходимости для тушения лесных пожаров привлекаются лица, использующие леса				
	Лица, использующие леса, принимают необходимые меры по недопущению распространения лесных пожаров	Арендаторы лесных участков	156(согласно таблице 3.4) ✓	287(согласно таблице 3.4) ✓	85(согласно таблице 3.4) ✓
	Лесопожарным формированиям дополнительно придается техника с производственных работ (тракторы с плугом, бульдозеры, автотранспорт) в соответствии с заключенными договорами.	САУ КО "Лесопожарный центр", ГУП МПР КО, ФГУ "Центрально-Черноземный государственный биосферный природный заповедник им. профессора В.В. Алехина", Курское участковое лесничество Брянского военного лесничества МО России, в соответствии с таблицей 3,1,	176(согласно таблице 3.2)	525(согласно таблице 3.2)	159(согласно таблице 3.2)
	При необходимости используется резерв субъекта Российской Федерации.	Директора лесохозяйственных предприятий министерства природных ресурсов Курской области		78(согласно таблице 5.1) 8	34(согласно таблице 5.1) c

		<p>Организовывается межрайонное маневрирование силами и средствами учреждений по тушению лесных пожаров</p>	<p>САУ КО "Лесопожарный центр", ГУП МПР КО, ФГУ "Центрально-Черноземный государственный биосферный природный заповедник им. профессора В.В. Алехина", Курское участковое лесничество Брянского военного лесничества МО России в соответствии с таблицей 3,1,</p>	<p>176(согласно таблице 3.2)</p>	<p>525(согласно таблице 3.2)</p>	<p>159(согласно таблице 3.2)</p>
		<p>Оперативные штабы по охране лесов от пожаров при наличии обстоятельств, соответствующих введению режима чрезвычайной ситуации в лесах, возникшего вследствие лесных пожаров, направляют соответствующее обращение в комиссии по предупреждению и ликвидации чрезвычайных ситуаций и обеспечению пожарной безопасности соответствующего уровня</p>	<p>Министерство природных ресурсов, отделы по лесничествам министерства природных ресурсов, ФГУ "Центрально-Черноземный государственный биосферный природный заповедник им. профессора В.В. Алехина", Курское участковое лесничество Брянского военного лесничества МО России в соответствии с таблицей 3,1, Управление по делам ГО и ЧС Администрации города Курска, главы муниципальных образований и председатели КЧС КО в соответствии с таблицей 4</p>	<p>215(согласно таблицам 1,3;3.2)</p>	<p>525(согласно таблице 3.2)</p>	<p>159(согласно таблице 3.2)</p>

	При введении в субъекте Российской Федерации режима чрезвычайной ситуации, связанной с лесными пожарами, задействуются все ресурсы пожаротушения, при необходимости межрегиональные	САУ КО "Лесопожарный центр", ГУП МПР КО, ФГУ "Центрально-Черноземный государственный биосферный природный заповедник им. профессора В.В. Алехина", Курское участковое лесничество Брянского военного лесничества МО России в соответствии с таблицей 3,1, Управление по делам ГО и ЧС Администрации города Курска, в соответствии с таблицей 4; арендаторы лесных участков, иные юридические лица, организации, силы и средства ППО, АСФ, ДПД	826(согласно таблицам 1,3;3.2;3,3;3,4)	909(согласно таблицам 3.2;3,3;3 4)	363(согласно таблицам 3.2;3,3;3,4)
	Вводится режим ограничения пребывания граждан в лесах и въезда в них транспортных средств	САУ КО "Лесопожарный центр", ГУП МПР КО, ФГУ "Центрально-Черноземный государственный биосферный природный заповедник им. профессора В.В. Алехина", Курское участковое лесничество Брянского военного лесничества МО России в соответствии с таблицей 3,1,	176(согласно таблице 3.2)	525(согласно таблице 3.2)	159(согласно таблице 3.2)
	Проведение противопожарной пропаганды в средствах массовой информации осуществляется не реже 1 раза в день				

Руководитель

Поляков К.О.

(Ф.И.О.)

Должностное лицо,
ответственное
за составление
формы

Заместитель начальника отдела

(должность)

Корсаков Н.В.

(Ф.И.О.)

8-4712-53-79-88

(контактный телефон с указанием кода города)

(подпись)

(подпись)

06.02.2024 г.

(дата составления доку-
мента)

Порядок действий

**органов исполнительной власти, органов местного самоуправления, лиц использующих леса и граждан при повышении пожарной опасности в лесах в зависимости от уровней пожарной опасности по условиям погоды (по классам), введении режима ограничения пребывания граждан в лесах и въезда в них транспортных средств, введении особого противопожарного режима, введении режима чрезвычайной ситуации в лесах, связанной с лесными пожарами, на территории Курской области в 2024 году
I уровень (1-3 класс пожарной опасности)**

Правительство Курской области:

- контролирует исполнение принятых нормативных правовых актов в части обеспечения пожарной безопасности на территории Курской области, в том числе в лесах на землях всех категорий.

Комиссия по предупреждению и ликвидации чрезвычайных ситуаций и обеспечению пожарной безопасности Курской области и комиссии по предупреждению и ликвидации чрезвычайных ситуаций и обеспечению пожарной безопасности органов местного самоуправления муниципальных образований Курской области:

- обеспечивают периодическое рассмотрение вопросов по обеспечению пожарной безопасности на соответствующих территориях. Принимают необходимые меры для устранения проблемных вопросов в указанной сфере деятельности. Координируют деятельность органов управления силами и средствами с целью обеспечения пожарной безопасности и защиты от лесных и торфяных пожаров лесов, торфяных месторождений, объектов экономики и населенных пунктов, предотвращения негативных последствий и снижения материального ущерба, наносимого лесными и торфяными пожарами в течение пожароопасного сезона.

Министерство природных ресурсов Курской области и его подведомственные учреждения:

- обеспечивают выполнение работ по противопожарному обустройству лесов на землях лесного фонда. Работа региональной диспетчерской службы осуществляется в круглосуточном режиме. Проводится наземное патрулирование в местах огнеопасных работ в целях контроля за соблюдением правил пожарной безопасности в лесах. Дежурство на пожарных наблюдательных пунктах не проводится. Лесопожарные команды, если они не заняты дотушиванием ранее возникших лесных пожаров, занимаются тренировкой, подготовкой снаряжения и пожарной техники или выполняют другие работы;

- при поступлении информации о задымлении в лесном фонде направляется оперативная патрульная группа лесопожарной службы (ЛПС) на малом лесопатрульном комплексе (МЛПК) численностью 3 человека;
- в случае обнаружения лесного пожара при необходимости дополнительно могут привлекаться силы и средства ЛПС и (или) лиц, использующих леса. Общая численность лесопожарных формирований может составлять до 15,5 процентов сил и 43 процентов средств пожаротушения от Сводного плана тушения лесных пожаров.

Органы местного самоуправления муниципальных образований:

- организуют и осуществляют работу с населением по вопросам соблюдения требований пожарной безопасности, мероприятия по противопожарному обустройству населенных пунктов;
- добровольные пожарные команды и дружины заняты тренировками, подготовкой снаряжения и другими работами.

ГУ МЧС России по Курской области и его структурные подразделения:

- обеспечивают государственный пожарный надзор за соблюдением требований пожарной безопасности органами местного самоуправления муниципальных образований Курской области, должностными лицами в пределах их компетенции и иными лицами в соответствии с законодательством;
- обеспечивают взаимодействие с государственными органами, осуществляющими государственный лесной контроль и надзор, Управлением Министерства внутренних дел Российской Федерации по Курской области по вопросам проведения в соответствии с законодательством Российской Федерации дознания по делам о лесных и торфяных пожарах и по делам о нарушениях требований пожарной безопасности.

УМВД России по Курской области и его структурные подразделения:

- оказывают содействие государственным органам, осуществляющим федеральный государственный лесной контроль (лесная охрана), исполнительным органам государственной власти Курской области, органам местного самоуправления муниципальных образований Курской области, предприятиям на территории Курской области в обеспечении контроля за соблюдением требований пожарной безопасности в лесах и на торфяных месторождениях;
- обеспечивают взаимодействие сотрудников МВД и инспекторов лесничеств по обеспечению пожарной безопасности; оказывают содействие инспекторам лесничеств по пресечению лесонарушений, осуществляют совместное патрулирование территории лесного фонда.

ФГБУ "Центрально-Черноземный государственный природный биосферный заповедник имени профессора В.В. Алехина":

- осуществляет охрану территории, выполнение противопожарных мероприятий, информационное взаимодействие о фактах возникновения лесных пожаров;
- в случае необходимости оказывает помощь лесопожарным формированиям по тушению лесных пожаров, численностью до 2,2 процента сил и 5,4 процента средств пожаротушения от Сводного плана тушения лесных пожаров.

Брянское участковое лесничество Минобороны России-филиала ФКГУ "УЛХиП" Минобороны России:

- осуществляет охрану территории, выполнение противопожарных мероприятий, информационное взаимодействие с РПДУ о случаях возникновения лесных пожаров;
- в случае необходимости оказывает помощь лесопожарным формированиям по тушению лесных пожаров, численностью до 2,7 процента сил и 5,6 процента средств пожаротушения от Сводного плана тушения лесных пожаров.

Лица, использующие леса (арендаторы):

- обеспечивают меры пожарной безопасности в лесах на лесных участках, предоставленных в постоянное (бессрочное) пользование или аренду;
- соблюдают нормы наличия средств предупреждения и тушения лесных пожаров при использовании лесов, утвержденные Минприроды России, а также содержат средства предупреждения и тушения лесных пожаров в период пожароопасного сезона в готовности, обеспечивающей возможность их немедленного использования;
- в случае обнаружения лесного пожара на арендованном лесном участке немедленно обязаны сообщить об этом в РПДУ и принять все возможные меры по недопущению распространения лесного пожара;
- осуществляют мероприятия по тушению лесного пожара на арендованном лесном участке (в границах соответствующего сервитута), за исключением осуществления мероприятий, предусмотренных пунктами 4.1 и 4.2 части 1 статьи 53.4 ЛК РФ, в соответствии со Сводным планом тушения лесных пожаров на территории Курской области;
- перед началом работ по недопущению распространения огня, а так же непосредственному тушению лесного пожара юридические лица, осуществляющие использование лесов, проводят инструктаж своих работников, а также участников массовых мероприятий, проводимых ими в лесах, о соблюдении Правил пожарной безопасности в лесах, утвержденных Постановлением Правительства Российской Федерации от 07.10.2020 № 1614 утверждены Правила пожарной

безопасности в лесах, а также о способах тушения лесных пожаров;

- оказывают помощь лесопожарным формированиям по тушению лесных пожаров, численностью до 20,3 процента сил и 25,8 процента средств пожаротушения от Сводного плана тушения лесных пожаров.

Граждане:

- при посещении лесов обязаны соблюдать правила пожарной безопасности в лесах;
- в случаях обнаружения лесных пожаров обязаны сообщать об этом в РПДУ природных ресурсов, по возможности принимать меры по ликвидации пожаров.

Общая численность группировки может составлять до 40,8 процентов сил и 79,8 процентов средств пожаротушения от Сводного плана тушения лесных пожаров.

II уровень (Особый режим)

Правительство Курской области:

- контролирует исполнение принятых нормативных правовых актов в части обеспечения пожарной безопасности на территории Курской области, в том числе в лесах на землях всех категорий.

Комиссия по предупреждению и ликвидации чрезвычайных ситуаций и обеспечению пожарной безопасности Курской области и комиссии по предупреждению и ликвидации чрезвычайных ситуаций и обеспечению пожарной безопасности органов местного самоуправления муниципальных образований Курской области:

- обеспечивают периодическое рассмотрение вопросов по обеспечению пожарной безопасности на соответствующих территориях. Принимают необходимые меры для устранения проблемных вопросов в указанной сфере деятельности. Координируют деятельность органов управления силами и средствами с целью обеспечения пожарной безопасности и защиты от лесных и торфяных пожаров лесов, торфяных месторождений, объектов экономики и населенных пунктов, предотвращения негативных последствий и снижения материального ущерба, наносимого лесными и торфяными пожарами, в течение пожароопасного сезона.

Министерство природных ресурсов Курской области и его подведомственные учреждения:

- обеспечивают выполнение работ по противопожарному обустройству лесов на землях лесного фонда. Работа региональной диспетчерской службы осуществляется в круглосуточном режиме. Проводится наземное патрулирование на участках, отнесенных к 1 и 2 классам пожарной опасности. Дежурство на пожарных наблюдательных пунктах осуществляется с 11 до 17 часов. Лесопожарные команды, если они не заняты дотушиванием ранее возникших лесных пожаров, находятся с 11 до 17 часов в местах дежурства и занимаются тренировкой, подготовкой снаряжения и пожарной техники или выполняют другие работы;
- при поступлении информации о задымлении в лесном фонде направляется оперативная патрульная группа лесопожарной службы (ЛПС) на малом лесопатрульном комплексе (МЛПК) численностью 3 человека;
- в случае обнаружения лесного пожара при необходимости дополнительно могут привлекаться силы и средства ЛПС и (или) лиц, использующих леса, в зависимости от местонахождения ближайшего формирования. Общая численность лесопожарных формирований может составлять до 15,5 процентов сил и 43 процентов средств пожаротушения от Сводного плана тушения лесных пожаров.

Органы местного самоуправления муниципальных образований:

- организуют и осуществляют работу с населением по вопросам соблюдения требований пожарной безопасности, мероприятия по противопожарному обустройству населенных пунктов;
- добровольные пожарные команды и дружины заняты тренировками, подготовкой снаряжения и другими работами;
- в случае необходимости ДПД (ДПК) оказывают помощь лесопожарным формированиям по тушению лесных пожаров.

ГУ МЧС России по Курской области и его структурные подразделения:

- обеспечивают государственный пожарный надзор за соблюдением требований пожарной безопасности органами местного самоуправления муниципальных образований Курской области, должностными лицами в пределах их компетенции и иными лицами в соответствии с законодательством;
- обеспечивают взаимодействие с государственными органами, осуществляющими государственный лесной контроль и надзор, Управлением Министерства внутренних дел Российской Федерации по Курской области по вопросам проведения в соответствии с законодательством Российской Федерации дознания по делам о лесных и торфяных пожарах и по делам о нарушениях требований пожарной безопасности.

УМВД России по Курской области и его структурные подразделения:

- оказывают содействие государственным органам, осуществляющим федеральный государственный лесной контроль (лесная охрана), исполнительным органам государственной власти Курской области, органам местного самоуправления муниципальных образований Курской области, в обеспечении контроля за соблюдением требований пожарной безопасности в лесах и на торфяных месторождениях;
- обеспечивают взаимодействие сотрудников МВД и инспекторов лесничеств по обеспечению пожарной безопасности; оказывают содействие инспекторам лесничеств по пресечению лесонарушений, осуществляют совместное патрулирование территории лесного фонда.

ФГБУ "Центрально-Черноземный государственный природный биосферный заповедник имени профессора В.В. Алехина":

- осуществляет охрану территории, выполнение противопожарных мероприятий, информационное взаимодействие с РПДУ о фактах возникновения лесных пожаров;
- в случае необходимости оказывают помощь лесопожарным формированиям по тушению лесных пожаров, численностью до 2,2 процентов сил и 5,4 процентов средств пожаротушения от Сводного плана тушения лесных пожаров.

Брянское участковое лесничество Минобороны России - филиала ФКГУ "УЛХиП" Минобороны России:

- осуществляет охрану территории, выполнение противопожарных мероприятий, информационное взаимодействие с РПДУ о случаях возникновения лесных пожаров;
- в случае необходимости оказывает помощь лесопожарным формированиям по тушению лесных пожаров, численностью до 2,7 процента сил и 5,6 процента средств пожаротушения от Сводного плана тушения лесных пожаров.

Лица, использующие леса (арендаторы):

- обеспечивают меры пожарной безопасности в лесах на лесных участках, предоставленных в постоянное (бессрочное) пользование или аренду;
- соблюдают нормы наличия средств предупреждения и тушения лесных пожаров при использовании лесов, утвержденные Минприроды России, а также содержат средства предупреждения и тушения лесных пожаров в период пожароопасного сезона в готовности, обеспечивающей возможность их немедленного использования;
- в случае обнаружения лесного пожара на арендованном лесном участке немедленно обязаны сообщить об этом в

РПДУ и принять все возможные меры по недопущению распространения лесного пожара;

- осуществляют мероприятия по тушению лесного пожара на арендованном лесном участке (в границах соответствующего сервитута), за исключением осуществления мероприятий, предусмотренных пунктами 4.1 и 4.2 части 1 статьи 53.4 ЛКРФ, в соответствии со Сводным планом тушения лесных пожаров на территории Курской области;
- перед началом работ по недопущению распространения огня, а так же непосредственному тушению лесного пожара юридические лица, осуществляющие использование лесов, проводят инструктаж своих работников, а также участников массовых мероприятий, проводимых ими в лесах, о соблюдении Правил пожарной безопасности в лесах, утвержденных Постановлением Правительства Российской Федерации от 07.10.2020 № 1614 утверждены Правила пожарной безопасности в лесах, а также о способах тушения лесных пожаров;
- оказывают помощь лесопожарным формированиям по тушению лесных пожаров, численностью до 20,3 процента сил и 25,8 процента средств пожаротушения от Сводного плана тушения лесных пожаров.

Граждане:

- при посещении лесов обязаны соблюдать правила пожарной безопасности в лесах;
- в случаях обнаружения лесных пожаров обязаны сообщать об этом в РПДУ природных ресурсов, по возможности принимать меры по ликвидации пожаров.

Общая численность группировки может составлять до 40,8 процентов сил и 79,8 процентов средств пожаротушения от Сводного плана тушения лесных пожаров.

III уровень (режим ЧС на территории Курской области)

Правительство Курской области:

- контролирует исполнение принятых нормативных правовых актов в части обеспечения пожарной безопасности на территории Курской области, в том числе в лесах на землях всех категорий.

Комиссия по предупреждению и ликвидации чрезвычайных ситуаций и обеспечению пожарной безопасности Курской области и комиссии по предупреждению и ликвидации чрезвычайных ситуаций и обеспечению пожарной безопасности органов местного самоуправления муниципальных образований Курской области:

- организуют работу по пресечению несанкционированного сжигания стерни, бытовых отходов, других горючих материалов в населенных пунктах и на землях, прилегающих к лесам;
- в случае возникновения крупных лесных пожаров обеспечивает своевременное введение режима ЧС и координацию действий заинтересованных организаций в борьбе с пожарами;
- координируют деятельность органов управления силами и средствами с целью обеспечения пожарной безопасности защиты от лесных и торфяных пожаров лесов, торфяных месторождений, объектов экономики и населенных пунктов, предотвращения негативных последствий и снижения материального ущерба, наносимого лесными и торфяными пожарами, в течение пожароопасного сезона.

Министерство природных ресурсов Курской области и его подведомственные учреждения:

- работа региональной диспетчерской службы осуществляется в круглосуточном режиме;
- наземное патрулирование проводится в течение светлого времени суток в местах работ, нахождения складов и других объектов в лесу, а также в местах, посещаемых населением, независимо от класса пожарной опасности, к которым отнесены участки. На лесных участках, отнесенных к I, II и III классам природной пожарной опасности лесов, наземное патрулирование проводится круглосуточно. Дежурство на пожарных наблюдательных пунктах проводится в течение всего светлого времени суток. Лесопожарные команды, если они не заняты на тушении лесных пожаров, в течение всего светлого времени суток находятся в местах дежурства в полной готовности к выезду на пожар. Пожарная техника и средства пожаротушения находятся в полной готовности к использованию. Резервные лесопожарные команды и ДПД должны быть приведены в полную готовность. Закрепленные за ними противопожарный инвентарь и средства транспорта должны быть проверены и находиться в местах работы команд или вблизи этих мест. У дорог, при въезде в лес, устанавливаются щиты-сигналы, предупреждающие об опасности пожаров в лесах. Ограничивается посещение отдельных, наиболее опасных участков леса;
- дежурство специалистов лесничеств осуществляется в круглосуточном режиме;
- все внимание работников лесопожарной службы должно быть мобилизовано только на охрану лесов от пожаров. В помощь лесопожарной службе для патрулирования привлекаются специалисты лесничеств, добровольные пожарные дружины и полиция;
- в тушении лесных пожаров участвуют все лесопожарные формирования, а также ближайшие команды лиц, использующих леса, ДПД (ДПК) органов местного самоуправления муниципальных образований и подразделения пожарной охраны;

- общая численность лесопожарных формирований может составлять до 15,5 процентов сил и до 43 процентов средств пожаротушения от Сводного плана тушения лесных пожаров.

Органы местного самоуправления муниципальных образований:

- обеспечивают проведение противопожарной пропаганды в СМИ, а также проведение лекций и бесед с населением на противопожарную тематику;
- в случае необходимости, ДПД (ДПК) оказывают помощь лесопожарным формированиям по тушению лесных пожаров.
- по решению КЧС и ОПБ, дополнительно могут привлечены силы и средства иных юридических лиц для помощи лесопожарным формированиям в тушении лесных пожаров численностью до 32,8 процента сил и 11,9 процента средств пожаротушения от Сводного плана тушения лесных пожаров.

ГУ МЧС России по Курской области и его структурные подразделения:

- проводят дополнительные проверки по соблюдению требований пожарной безопасности юридическими лицами и индивидуальными предпринимателями;
- в случае угрозы возникновения чрезвычайной ситуации в пожароопасный период создают на базе ФКУ "ЦУКС ГУ МЧС России по Курской области" межведомственный штаб с привлечением всех заинтересованных организаций;
- обеспечивают оперативное реагирование подразделений пожарной охраны, поисково-спасательной службы, комплектование их необходимым имуществом, транспортом и снаряжением для работы в районах пожаров в случае распространения огня на населенные пункты;
- в случае необходимости оказывают помощь лесопожарным формированиям по тушению лесных пожаров, численностью до 26,5 процентов сил и 8,3 процентов средств пожаротушения от Сводного плана тушения лесных пожаров.

УМВД России по Курской области и его структурные подразделения:

- оказывают содействие государственным органам, осуществляющим федеральный государственный лесной контроль (лесная охрана), исполнительным органам государственной власти Курской области, органам местного самоуправления муниципальных образований Курской области, в обеспечении контроля над соблюдением требований пожарной безопасности в лесах и на торфяных месторождениях;

- обеспечивают взаимодействие сотрудников МВД и инспекторов лесничеств по обеспечению пожарной безопасности; оказывают содействие инспекторам лесничеств по пресечению лесонарушений, осуществляют совместное патрулирование территории лесного фонда;
- оказывают содействие в проведении профилактических мероприятий, проводимых в условиях особого противопожарного режима на территории Курской области.

ФГБУ "Центрально-Черноземный государственный природный биосферный заповедник имени профессора В.В. Алехина":

- осуществляет охрану территории, выполнение противопожарных мероприятий, информационное взаимодействие с РПДУ о фактах возникновения лесных пожаров;
- в случае необходимости оказывают помощь лесопожарным формированиям по тушению лесных пожаров, численностью до 2,2 процентов сил и 5,4 процентов средств пожаротушения от Сводного плана тушения лесных пожаров.

Брянское участковое лесничество Минобороны России - филиала ФКГУ "УЛХиП" Минобороны России:

- осуществляет охрану территории, выполнение противопожарных мероприятий, информационное взаимодействие с РПДУ о случаях возникновения лесных пожаров;
- в случае необходимости оказывает помощь лесопожарным формированиям по тушению лесных пожаров, численностью до 2,7 процента сил и 5,6 процента средств пожаротушения от Сводного плана тушения лесных пожаров.

Лица, использующие леса (арендаторы):

- обеспечивают меры пожарной безопасности в лесах на лесных участках, предоставленных в постоянное (бессрочное) пользование или аренду;
- соблюдают нормы наличия средств предупреждения и тушения лесных пожаров при использовании лесов, утвержденные Минприроды России, а также содержат средства предупреждения и тушения лесных пожаров в период пожароопасного сезона в готовности, обеспечивающей возможность их немедленного использования;
- в случае обнаружения лесного пожара на арендованном лесном участке немедленно обязаны сообщить об этом в РПДУ и принять все возможные меры по недопущению распространения лесного пожара;
- осуществляют мероприятия по тушению лесного пожара на арендованном лесном участке (в границах соответствующей территории).

щего сервитута), за исключением осуществления мероприятий, предусмотренных пунктами 4.1 и 4.2 части 1 статьи 53.4 ЛКРФ, в соответствии со Сводным планом тушения лесных пожаров на территории Курской области;

- перед началом работ по недопущению распространения огня, а так же непосредственному тушению лесного пожара юридические лица, осуществляющие использование лесов, проводят инструктаж своих работников, а также участников массовых мероприятий, проводимых ими в лесах, о соблюдении Правил пожарной безопасности в лесах, утвержденных Постановлением Правительства Российской Федерации от 07.10.2020 № 1614 утверждены Правила пожарной безопасности в лесах, а также о способах тушения лесных пожаров;
- оказывают помощь лесопожарным формированиям по тушению лесных пожаров, численностью до 20,3 процента сил и 25,8 процента средств пожаротушения от Сводного плана тушения лесных пожаров.

Граждане:

- соблюдают вводимые ограничения по посещению лесов и въезда в них транспортных средств;
- в случаях обнаружения лесных пожаров сообщают в РПДУ природных ресурсов, по возможности принимают меры по ликвидации пожаров.

Общая численность группировки может составлять до 100 процентов сил и 100 процента средств пожаротушения от Сводного плана тушения лесных пожаров.

IV уровень (режим ЧС в рамках межрегионального маневрирования)

Правительство Курской области:

- контролирует исполнение принятых нормативных правовых актов в части обеспечения пожарной безопасности на территории Курской области, в том числе в лесах на землях всех категорий.

Комиссия по предупреждению и ликвидации чрезвычайных ситуаций и обеспечению пожарной безопасности Курской области и комиссии по предупреждению и ликвидации чрезвычайных ситуаций и обеспечению пожарной безопасности органов местного самоуправления муниципальных образований Курской области:

- организуют работу по пресечению несанкционированного сжигания стерни, бытовых отходов, других горючих материалов в населенных пунктах и на землях, прилегающих к лесам;

- в случае возникновения крупных лесных пожаров обеспечивают своевременное введение режима ЧС и координацию действий заинтересованных организаций в борьбе с пожарами;
- координируют деятельность органов управления силами и средствами с целью обеспечения пожарной безопасности защиты от лесных и торфяных пожаров лесов, торфяных месторождений, объектов экономики и населенных пунктов, предотвращения негативных последствий и снижения материального ущерба, наносимого лесными и торфяными пожарами в течение пожароопасного сезона.

Министерство природных ресурсов Курской области и его подведомственные учреждения:

- работа региональной диспетчерской службы осуществляется в круглосуточном режиме;
- наземное патрулирование проводится в течение светлого времени суток в местах работ, нахождения складов и других объектов в лесу, а также в местах, посещаемых населением, независимо от класса пожарной опасности, к которым отнесены участки. На лесных участках, отнесенных к I, II и III классам природной пожарной опасности лесов, наземное патрулирование проводится круглосуточно. Дежурство на пожарных наблюдательных пунктах проводится в течение всего светлого времени. Лесопожарные команды, если они не заняты на тушении лесных пожаров, в течение всего светлого времени суток находятся в местах дежурства в полной готовности к выезду на пожар. Пожарная техника и средства пожаротушения находятся в полной готовности к использованию. Резервные лесопожарные команды и ДПД должны быть приведены в полную готовность. Закрепленные за ними противопожарный инвентарь и средства транспорта должны быть проверены и находиться в местах работы команд или вблизи этих мест. У дорог, при въезде в лес, устанавливаются щиты-сигналы, предупреждающие об опасности пожаров в лесах. Ограничивается посещение отдельных, наиболее опасных участков леса;
- дежурство специалистов лесничеств осуществляется в круглосуточном режиме;
- все внимание работников лесопожарной службы должно быть мобилизовано только на охрану лесов от пожаров. В помощь лесопожарной службе для патрулирования привлекаются специалисты лесничеств, добровольные пожарные дружины и полиция;
- в тушении лесных пожаров участвуют все лесопожарные формирования, а также ближайшие команды лиц, использующих леса, ДПД (ДПК) органов местного самоуправления муниципальных образований и подразделения пожарной охраны;
- общая численность лесопожарных формирований может составлять до 15,5 процентов сил и 43 процентов средств пожаротушения от Сводного плана тушения лесных пожаров.

Органы местного самоуправления муниципальных образований:

- обеспечивают проведение противопожарной пропаганды в СМИ, а также проведение лекций и бесед с населением на противопожарную тематику;
- в случае необходимости, ДПД (ДПК) оказывают помощь лесопожарным формированиям по тушению лесных пожаров.
- по решению КЧС и ОПБ дополнительно могут привлечены силы и средства иных юридических лиц для помощи лесопожарным формированиям в тушении лесных пожаров численностью до 32,8 процента сил и 11,9 процента средств пожаротушения от Сводного плана тушения лесных пожаров.

ГУ МЧС России по Курской области и его структурные подразделения:

- проводят дополнительные проверки по соблюдению требований пожарной безопасности юридическими лицами и индивидуальными предпринимателями;
- в случае угрозы возникновения чрезвычайной ситуации в пожароопасный период создают на базе ФКУ "ЦУКС ГУ МЧС России по Курской области" межведомственный штаб с привлечением всех заинтересованных организаций;
- обеспечивают оперативное реагирование подразделений пожарной охраны, поисково-спасательной службы, комплектование их необходимым имуществом, транспортом и снаряжением для работы в районах пожаров в случае распространения огня на населенные пункты;
- в случае необходимости оказывают помощь лесопожарным формированиям по тушению лесных пожаров, численностью до 26,5 процентов сил и 8,3 процентов средств пожаротушения от Сводного плана тушения лесных пожаров.

УМВД России по Курской области и его структурные подразделения:

- оказывают содействие государственным органам, осуществляющим федеральный государственный лесной контроль (лесная охрана), исполнительным органам государственной власти Курской области, органам местного самоуправления муниципальных образований Курской области, предприятиям, занимающимся добычей торфа на территории Курской области, в обеспечении контроля за соблюдением требований пожарной безопасности в лесах и на торфяных месторождениях;
- обеспечивают взаимодействие сотрудников МВД и инспекторов лесничеств по обеспечению пожарной безопасности;

- оказывают содействие инспекторам лесничеств по пресечению лесонарушений, осуществляют совместное патрулирование территории лесного фонда;
- оказывают содействие в проведении профилактических мероприятий, проводимых в условиях особого противопожарного режима на территории Курской области;
- принимают меры по соблюдению ограничения на посещение гражданами лесов и въезда в них транспортных средств на соответствующих территориях Курской области в целях пожарной безопасности на период введения ограничения.

ФГБУ "Центрально-Черноземный государственный природный биосферный заповедник имени профессора В.В. Алехина":

- осуществляет охрану территории, выполнение противопожарных мероприятий, информационное взаимодействие с РПДУ о фактах возникновения лесных пожаров;
- в случае необходимости оказывают помощь лесопожарным формированиям по тушению лесных пожаров, численностью до 2,2 процентов сил и 5,4 процентов средств пожаротушения от Сводного плана тушения лесных пожаров.

Брянское участковое лесничество Минобороны России - филиала ФКГУ "УЛХиП" Минобороны России:

- осуществляет охрану территории, выполнение противопожарных мероприятий, информационное взаимодействие с РПДУ о случаях возникновения лесных пожаров;
- в случае необходимости оказывает помощь лесопожарным формированиям по тушению лесных пожаров, численностью до 2,7 процента сил и 5,6 процента средств пожаротушения от Сводного плана тушения лесных пожаров.

Лица, использующие леса (арендаторы):

- обеспечивают меры пожарной безопасности в лесах на лесных участках, предоставленных в постоянное (бессрочное) пользование или аренду;
- соблюдают нормы наличия средств предупреждения и тушения лесных пожаров при использовании лесов, утвержденные Минприроды России, а также содержат средства предупреждения и тушения лесных пожаров в период пожароопасного сезона в готовности, обеспечивающей возможность их немедленного использования;
- в случае обнаружения лесного пожара на арендованном лесном участке немедленно обязаны сообщить об этом в РПДУ и принять все возможные меры по недопущению распространения лесного пожара;
- осуществляют мероприятия по тушению лесного пожара на арендованном лесном участке (в границах соответствующей территории).

щего сервитута), за исключением осуществления мероприятий, предусмотренных пунктами 4.1 и 4.2 части 1 статьи 53.4 ЛКРФ, в соответствии со Сводным планом тушения лесных пожаров на территории Курской области;

- перед началом работ по недопущению распространения огня, а так же непосредственному тушению лесного пожара юридические лица, осуществляющие использование лесов, проводят инструктаж своих работников, а также участников массовых мероприятий, проводимых ими в лесах, о соблюдении Правил пожарной безопасности в лесах, утвержденных Постановлением Правительства Российской Федерации от 07.10.2020 № 1614 утверждены Правила пожарной безопасности в лесах., а также о способах тушения лесных пожаров;

- оказывают помощь лесопожарным формированиям по тушению лесных пожаров, численностью до 20,3 процента сил и 25,8 процента средств пожаротушения от Сводного плана тушения лесных пожаров.

Граждане:

- соблюдают вводимые ограничения по посещению лесов и въезда в них транспортных средств;

- в случаях обнаружения лесных пожаров сообщают в РПДУ природных ресурсов, по возможности принимают меры по ликвидации пожаров.

Общая численность группировки может составлять до 100 процентов сил и 100 процентов средств пожаротушения от Сводного плана тушения лесных пожаров

Общая численность группировки может составлять до 100 процентов сил и 100 процентов средств пожаротушения от Сводного плана тушения лесных пожаров.

Уровень привлечения ресурсов	Привлекаемые силы и средства	Силы (чел.)	Средства пожаротушения (ед.)	Общее количество сил и средства в % от сводного плана тушения лесных пожаров	
				Силы, %	Средства, %
1 Уровень привлечения (повседневный режим)	Лесопожарные формирования	119	1197	15,5%	43%
	ЛПФ ООПТ	17	150	2,2%	5,4%
	Брянское военное лесничество МО России	21	156	2,7%	5,6%
	Арендаторы лесных участков	156	719	20,3%	25,8%
	Итого	313	2222	40,8%	79,8%
2 Уровень привлечения (особый противопожарный режим)	Лесопожарные формирования	119	1197	15,5%	43%
	ЛПФ ООПТ	17	150	2,2%	5,4%
	Брянское военное лесничество МО России	21	156	2,7%	5,6%
	Арендаторы лесных участков	156	719	20,3%	25,8%
	Итого	313	2222	40,8%	79,8%
3 Уровень привлечения (режим ЧС муниципального и регионального характера)	Лесопожарные формирования	119	1197	15,5%	43%
	ЛПФ ООПТ	17	150	2,2%	5,4%
	Брянское военное лесничество МО России	21	156	2,7%	5,6%
	Арендаторы лесных участков	156	719	20,3%	25,8%
	Сил и средства иных юридических лиц, которые могут быть привлечены для борьбы с лесными пожарами	252	330	32,8%	11,9%
	Главное управление МЧС России по Курской области	203	230	26,5%	8,3%

	Итого	768	2782	100%	100%
4 Уровень привлечения (режим ЧС в рамках межрегионального маневрирования)	Лесопожарные формирования	119	1197	15,5%	43%
	ЛПФ ООПТ	17	150	2,2%	5,4%
	Брянское военное лесничество МО России	21	156	2,7%	5,6%
	Арендаторы лесных участков	156	719	20,3%	25,8%
	Сил и средства иных юридических лиц, которые могут быть привлечены для борьбы с лесными пожарами	252	330	32,8%	11,9%
	Главное управление МЧС России по Курской области	203	230	26,5%	8,3%
	Итого	768	2782	100%	100%

Руководитель

Поляков К.О.

(Ф.И.О.)

Должностное лицо,
ответственное
за составление
формыЗаместитель начальника отдела

(должность)

Корсаков Н.В.

(Ф.И.О.)

8-4712-53-79-88(контактный телефон с указанием кода
города)

(подпись)



(подпись)

06.02.2024 г.(дата составления
документа)

IV. Мероприятия по координации работ, связанных с тушением лесных пожаров

Информация об органах государственной власти, их территориальных подразделениях, осуществляющих организацию тушения лесных пожаров, а также о государственных учреждениях и других организациях, осуществляющих работы по тушению лесных пожаров и осуществлению мер пожарной безопасности.

В соответствии с Федеральным законом от 21 декабря 1994 года № 68-ФЗ "О защите населения и территорий от чрезвычайных ситуаций природного и техногенного характера", Постановлением Правительства Российской Федерации от 30 декабря 2003 г. № 794 "О единой государственной системе предупреждения и ликвидации чрезвычайных ситуаций", в целях реализации государственной политики в области защиты населения и территорий от чрезвычайных ситуаций, государственной политики в области пожарной безопасности, совершенствования и координации деятельности функциональных и территориальной подсистем единой государственной системы предупреждения и ликвидации чрезвычайных ситуаций Курской области в выполнении мероприятий по снижению рисков, смягчению и ликвидации последствий чрезвычайных ситуаций природного и техногенного характера Администрация Курской области, создана комиссия по предупреждению и ликвидации чрезвычайных ситуаций и обеспечению пожарной безопасности Курской области и утвержден ее прилагаемый состав, а также создан оперативный штаб комиссии по предупреждению и ликвидации чрезвычайных ситуаций и обеспечению пожарной безопасности Курской области и утвержден его прилагаемый состав.

СОСТАВ КОМИССИИ ПО ПРЕДУПРЕЖДЕНИЮ И ЛИКВИДАЦИИ ЧРЕЗВЫЧАЙНЫХ СИТУАЦИЙ И ОБЕСПЕЧЕНИЮ ПОЖАРНОЙ БЕЗОПАСНОСТИ КУРСКОЙ ОБЛАСТИ

Старовойт Роман Владимирович	-	Губернатор Курской области (председатель Комиссии)
Горбунов Михаил Николаевич	-	заместитель Председателя Правительства Курской области - председатель комитета региональной безопасности Курской области (заместитель председателя Комиссии)
Лунев	-	начальник Главного управления МЧС России

Иван Иванович		по Курской области (заместитель председателя Комиссии, по согласованию)
Смирнов Алексей Борисович	-	первый заместитель Губернатора Курской области - Председатель Правительства Курской области (заместитель председателя Комиссии)
Мальцев Игорь Владимирович	-	начальник отдела комплексной безопасности комитета региональной безопасности Курской области (секретарь комиссии)
Рыбкин Сергей Викторович	-	начальник управления гражданской обороны и защиты населения Главного управления МЧС России по Курской области (секретарь Комиссии, по согласованию)
Уколов Дмитрий Сергеевич	-	заместитель начальника отдела комплексной безопасности комитета региональной безопасности Курской области (секретарь Комиссии)
Авилов Андрей Александрович	-	заместитель министра цифрового развития и связи Курской области
Аксенов Михаил Николаевич	-	министр промышленности, торговли и предпринимательства Курской области
Барченков Денис Валерьевич	-	главный федеральный инспектор по Курской области аппарата полномочного представителя Президента Российской Федерации в Центральном федеральном округе (по согласованию)
Бастрикова Наталья Александровна	-	министр образования и науки Курской области
Белозеров Владимир Александрович	-	начальник ОКУ "ГПС Курской области" (по согласованию)
Венедиктов Дмитрий Валерьевич	-	заместитель министра информации и общественных коммуникаций Курской области
Гончаров Евгений Юрьевич	-	заместитель начальника Управления Росгвардии по Курской области (по материально-техническому обеспечению) (по согласованию)

Гончарова Наталья Алексеевна		министр сельского хозяйства Курской области
Дедов Алексей Владимирович	-	заместитель Губернатора Курской области
Демидов Сергей Николаевич	-	исполняющий обязанности заместителя генерального директора - директора филиала ПАО "Россети Центр" - "Курскэнерго" (по согласованию)
Демьяненко Дмитрий Валерьевич	-	заместитель председателя комитета региональной безопасности Курской области
Жуков Юрий Николаевич	-	заместитель главного инженера Юго-Восточной железной дороги - филиала ОАО "РЖД" (по согласованию)
Замараев Александр Александрович	-	министр транспорта и автомобильных дорог Курской области
Климушин Олег Дмитриевич	-	руководитель Управления Роспотребнадзора по Курской области (по согласованию)
Козьмин Игорь Анатольевич	-	председатель Совета Курского областного отделения Общероссийской общественной организации "Всероссийское добровольное пожарное общество" (по согласованию)
Коноплев Алексей Александрович	-	сотрудник УФСБ России по Курской области (по согласованию)
Манжосов Дмитрий Григорьевич	-	сотрудник УФСБ России по Курской области (по согласованию)
Мосолов Андрей Викторович	-	исполняющий обязанности председателя комитета ветеринарии Курской области
Мулевин Александр Владимирович	-	министр жилищно-коммунального хозяйства и ТЭК Курской области
Озиев Мухарбек Магомедович	-	заместитель начальника Московской железной дороги (по территориальному управлению) - филиала ОАО "РЖД" (по согласованию)
Письменная	-	министр здравоохранения Курской области

Екатерина Васильевна		
Поляков Константин Олегович	-	заместитель Председателя Правительства Кур- ской области - министр природных ресурсов Курской области
Потапов Василий Васильевич	-	начальник ФГБУ "Центрально-Черноземное УГМС" (по согласованию)
Рукавицын Денис Викторович	-	заместитель руководителя Верхне-Донского управления Ростехнадзора (по согласованию)
Сивцева Алла Дмитриевна	-	заместитель министра финансов Курской об- ласти
Студеникин Даниил Александрович	-	руководитель Курской областной организации Общероссийской общественной организации "Всероссийское общество спасания на водах" (по согласованию)
Сукновалова Татьяна Алексеевна	-	министр социального обеспечения, материнст- ва и детства Курской области
Ткачев Виталий Николаевич	-	заместитель руководителя Управления Рос- сельхознадзора по Орловской и Курской об- ластям (по согласованию)
Шульгин Владимир Николаевич	-	заместитель начальника полиции (по охране общественного порядка) УМВД России по Курской области (по согласованию)

**СОСТАВ
ОПЕРАТИВНОГО ШТАБА КОМИССИИ ПО ПРЕДУПРЕЖДЕНИЮ И
ЛИКВИДАЦИИ ЧРЕЗВЫЧАЙНЫХ СИТУАЦИЙ И ОБЕСПЕЧЕНИЮ
ПОЖАРНОЙ БЕЗОПАСНОСТИ
КУРСКОЙ ОБЛАСТИ**

Лунев Иван Иванович	-	начальник Главного управления МЧС России по Курской области (руководитель постоянно действующего оперативного штаба, по согласованию)
------------------------	---	--

Горбунов Михаил Николаевич	-	заместитель Председателя Правительства Курской области - председатель комитета региональной безопасности Курской области (заместитель руководителя постоянно действующего оперативного штаба)
Мальцев Игорь Владимирович	-	начальник отдела комплексной безопасности комитета региональной безопасности Курской области (секретарь постоянно действующего оперативного штаба)
Рыбкин Сергей Викторович	-	начальник управления гражданской обороны и защиты населения Главного управления МЧС России по Курской области (секретарь постоянно действующего оперативного штаба, по согласованию)
Уколов Дмитрий Сергеевич	-	заместитель начальника отдела комплексной безопасности комитета региональной безопасности Курской области (секретарь постоянно действующего оперативного штаба)
Авилов Андрей Александрович	-	заместитель министра цифрового развития и связи Курской области
Аксенов Михаил Николаевич	-	министр промышленности, торговли и предпринимательства Курской области
Белозеров Владимир Александрович	-	начальник ОКУ "ППС Курской области" (по согласованию)
Венедиктов Дмитрий Валерьевич	-	заместитель министра информации и общественных коммуникаций Курской области
Гончаров Евгений Юрьевич	-	заместитель начальника Управления Росгвардии по Курской области (по материально-техническому обеспечению) (по согласованию)
Гончарова Наталья Алексеевна	-	министр сельского хозяйства Курской области
Демьяненко Дмитрий Валерьевич	-	заместитель председателя комитета региональной безопасности Курской области
Замараев	-	министра транспорта и автомобильных дорог

Александр Александрович		Курской области
Климушин Олег Дмитриевич	-	руководитель Управления Роспотребнадзора по Курской области (по согласованию)
Мосолов Андрей Викторович	-	исполняющий обязанности председателя комитета ветеринарии Курской области
Мулевин Александр Владимирович	-	министр жилищно-коммунального хозяйства и ТЭК Курской области
Письменная Екатерина Васильевна	-	министр здравоохранения Курской области
Поляков Константин Олегович	-	заместитель Председателя Правительства Курской области - министр природных ресурсов Курской области
Сивцева Алла Дмитриевна	-	заместитель министра финансов Курской области
Шульгин Владимир Николаевич	-	заместитель начальника полиции (по охране общественного порядка) УМВД России по Курской области (по согласованию)

ПОЛОЖЕНИЕ О КОМИССИИ ПО ПРЕДУПРЕЖДЕНИЮ И ЛИКВИДАЦИИ ЧРЕЗВЫЧАЙНЫХ СИТУАЦИЙ И ОБЕСПЕЧЕНИЮ ПОЖАРНОЙ БЕЗОПАСНОСТИ КУРСКОЙ ОБЛАСТИ

1. Общие положения

1.1. Комиссия по предупреждению и ликвидации чрезвычайных ситуаций и обеспечению пожарной безопасности Курской области (далее - Комиссия) является координационным органом, образованным в целях реализации государственной политики в области защиты населения и территорий от чрезвычайных ситуаций, государственной политики в области пожарной безопасности, совершенствования и координации деятельности функциональных и территориальной подсистем единой государственной системы предупреждения и ликвидации чрезвычайных ситуаций Курской области (далее - РСЧС) в выполнении мероприятий по снижению рисков, смягчению и ликвидации последствий чрезвычайных ситуаций природного и техногенного характера.

1.2. Комиссия руководствуется в своей деятельности законодательством Рос-

сийской Федерации и Курской области, а также настоящим Положением.

1.3. Комиссия осуществляет свою деятельность во взаимодействии с территориальными органами федеральных органов исполнительной власти, органами государственной власти Курской области и местного самоуправления, заинтересованными организациями и общественными объединениями.

1.4. Положение о Комиссии, ее состав и состав оперативного штаба Комиссии утверждаются постановлением Администрации Курской области.

2. Основные задачи и функции Комиссии

2.1. Основными задачами Комиссии являются:

разработка предложений по реализации государственной политики в области предупреждения и ликвидации чрезвычайных ситуаций и обеспечения пожарной безопасности;

координация деятельности органов управления и сил функциональных и территориальной подсистем РСЧС;

обеспечение согласованности действий территориальных федеральных органов исполнительной власти, органов государственной власти Курской области, органов местного самоуправления и организаций при решении вопросов в области предупреждения и ликвидации чрезвычайных ситуаций и обеспечения пожарной безопасности, а также восстановления и строительства жилых домов, объектов жилищно-коммунального хозяйства, социальной сферы, производственной и инженерной инфраструктуры, поврежденных и разрушенных в результате чрезвычайных ситуаций;

рассмотрение вопросов об организации оповещения и информирования населения о чрезвычайных ситуациях.

2.2. Комиссия в соответствии с возложенными на нее задачами выполняет следующие функции:

рассматривает в пределах своей компетенции вопросы в области предупреждения и ликвидации чрезвычайных ситуаций и обеспечения пожарной безопасности и вносит в установленном порядке Губернатору Курской области соответствующие предложения;

разрабатывает предложения по совершенствованию нормативных правовых актов Курской области и иных нормативных документов в области предупреждения и ликвидации чрезвычайных ситуаций и обеспечения пожарной безопасности;

рассматривает прогнозы чрезвычайных ситуаций, организует прогнозирование чрезвычайных ситуаций на территории Курской области, организует разработку и реализацию мер, направленных на предупреждение и ликвидацию чрезвычайных ситуаций, обеспечение пожарной безопасности;

участвует в разработке государственных программ Курской области по предупреждению и ликвидации чрезвычайных ситуаций, обеспечению пожарной безопасности и готовит предложения по их реализации;

разрабатывает предложения по развитию и обеспечению функционирования функциональных и территориальной подсистем РСЧС;

организует разработку и осуществление мер по проведению согласованной научно-технической политики в области развития сил и средств функциональных и территориальной подсистем РСЧС;

разрабатывает предложения по ликвидации последствий чрезвычайных ситуаций на территории Курской области и проведению операций чрезвычайного гуманитарного реагирования;

организует работу по подготовке предложений и аналитических материалов для Губернатора Курской области по вопросам защиты населения и территории от чрезвычайных ситуаций и обеспечения пожарной безопасности;

утверждает перечень потенциально опасных объектов, расположенных на территории Курской области;

устанавливает причины чрезвычайных ситуаций локального, муниципально-го, межмуниципального и регионального характера.

3. Права Комиссии

Комиссия в пределах своей компетенции имеет право:

запрашивать у территориальных органов федеральных органов исполнительной власти, органов государственной власти Курской области и местного самоуправления, организаций и общественных объединений необходимые материалы и информацию;

заслушивать на заседаниях Комиссии представителей территориальных органов федеральных органов исполнительной власти, органов государственной власти Курской области и местного самоуправления, организаций и общественных объединений;

привлекать для участия в своей работе представителей территориальных органов федеральных органов исполнительной власти, органов государственной власти Курской области и местного самоуправления, организаций и общественных объединений по согласованию с их руководителями;

создавать рабочие группы из числа научных работников, специалистов территориальных органов федеральных органов исполнительной власти, представителей органов государственной власти Курской области и местного самоуправления, заинтересованных организаций и общественных объединений, по согласованию с их руководителями, по направлениям деятельности Комиссии и определять полномочия и порядок работы этих групп;

принимать решение о прекращении, приостановке работ по тушению лесного пожара в зоне контроля лесных пожаров при отсутствии угрозы населенным пунктам или объектам экономики в случаях, когда прогнозируемые затраты на тушение лесного пожара превышают прогнозируемый вред, который может быть им причинен;

вносить в установленном порядке Губернатору Курской области предложения по вопросам, требующим решения в федеральных органах исполнительной власти Российской Федерации.

4. Организация деятельности Комиссии

4.1. Комиссию возглавляет Губернатор Курской области (председатель Комиссии), который руководит деятельностью Комиссии и несет ответственность за выполнение возложенных на нее задач.

В состав Комиссии также включаются заместители председателя Комиссии исходя из задач и функций Комиссии.

4.2. Работа Комиссии организуется по годовым планам, утверждаемым решением Комиссии.

Заседания Комиссии проводятся по мере необходимости, но не реже одного раза в квартал.

Для оперативного и безотлагательного решения отдельных вопросов Комиссия может проводить внеочередные заседания.

Информация о внеочередном заседании доводится секретарем Комиссии, ее решения оформляются и направляются исполнителям в установленном порядке.

4.3. Для оценки масштабов чрезвычайных ситуаций (далее - ЧС) в районе бедствий и прогнозирования их последствий, подготовки предложений Губернатору Курской области по вопросам ликвидации ЧС, проведения аварийно-спасательных и других неотложных работ, а также организации взаимодействия органов управления, сил и средств функциональных и территориальной подсистем РСЧС создается оперативный штаб из состава Комиссии.

Положение об оперативном штабе Комиссии утверждается решением Комиссии.

В целях оперативного принятия Комиссией решений, обеспечения информационной поддержки, координации и контроля реализации принятых решений создается ситуационный центр Комиссии по адресу: г. Курск, ул. Челюскинцев, 28А, ком. № 204.

Организационно-техническое обеспечение деятельности ситуационного центра Комиссии осуществляет ОКУ "ЦОД ГОЧС Курской области".

4.4. Документы для осуществления деятельности Комиссии разрабатываются комитетом региональной безопасности Курской области совместно с Главным управлением МЧС России по Курской области.

Материалы к заседанию Комиссии должны быть представлены не позднее чем за 10 дней до даты проведения заседания.

4.5. Заседание Комиссии считается правомочным, если на нем присутствует более половины членов Комиссии.

Члены Комиссии обладают равными правами при обсуждении рассматриваемых на заседаниях вопросов, участвуют в работе Комиссии непосредственно без права замены.

Решения Комиссии принимаются на ее заседаниях открытым голосованием простым большинством голосов присутствующих членов Комиссии.

Решения Комиссии оформляются в виде протоколов, которые подписываются председателем Комиссии или его заместителем, председательствующим на заседании, и секретарем Комиссии.

В случаях, требующих принятия экстренных мер по предупреждению и ликвидации чрезвычайных ситуаций природного и техногенного характера, когда время на сбор Комиссии может повлиять на снижение уровня реагирования сил и средств, решение Комиссии оформляется в виде распоряжения Комиссии и подписывается председателем Комиссии или по его поручению одним из заместителей.

Решения Комиссии доводятся до исполнителей выписками из протоколов заседаний Комиссии или распоряжением Комиссии.

Решения Комиссии, принимаемые в соответствии с ее компетенцией, являются обязательными для территориальных органов федеральных органов исполнительной власти, органов государственной власти Курской области и местного самоуправления, учреждений и организаций независимо от форм собственности.

4.6. Организационно-техническое обеспечение деятельности Комиссии осуществляет комитет региональной безопасности Курской области совместно с Главным управлением МЧС России по Курской области.

Перечень органов государственной власти, органов местного самоуправления, организаций, оказывающих содействие в тушении лесных пожаров.

N п/п	Наименование соответствующих органов государственной власти, органов местного самоуправления, организаций	Вид содействия, его объем	Контактные данные	Лицо, ответственное за оказание содействия	Примечание
Горшеченское лесничество					
1	ОБУЗ "Горшеченская ЦРБ" ОБУЗ "Касторенская ЦРБ"	Выделение машин "скорой помощи" и оказание помощи пострадавшим.	ЦРБ-8-47133-2-12-66 СМП- 8-47133-2-11-03 ЦРБ-8-47157-2-25-72 СМП 8-47157-6-62-51	Главный врач – Амерева А.Ю. Главный врач – Меньшиков Г.М.	По решению КЧС и ОПБ районов и области
2	Отделения МВД России по Горшеченскому району	Оцепление районов лесных пожаров. Оказание помощи в Проведении Следственных действий ОНД.	тел. 8-47157-2-13-49 ДЧ Горшеченского района 8-47133-2-12-02 ДЧ Касторенского района 8-47157-2-13-01	Начальник- Бояринцев Б.Н..	По решению КЧС и ОПБ районов и области
3	ООО "Восход.", ООО "Волна", ООО "Курск Агро Актив", ООО "Курское поле"	Выделение с/х техники и бульдозеров	Согласно приложения № 8	Согласно приложения № 8	По решению КЧС и ОПБ районов и области

4	Арендатор ИП Плеханов В.А.	Выделение техники и бульдозеров	Согласно приложения № 8	Согласно приложения № 8	По решению КЧС и ОПБ районов и области
Дмитриевское лесничество					
1	ОБУЗ "Дмитриевская ЦРБ" Приемный покой ОБУЗ "Дмитриевская ЦРБ"	Выделение машин "скорой помощи" и оказание помощи пострадавшим.	8 (47150) 2-13-89 8 (47150) 2-13-33	Главный врач Хардилов А.Н.	По решению КЧС и ОПБ районов и области
2	ОМВД России по Дмитриевскому району	Оцепление районов лесных пожаров. Оказание помощи в проведении следственных действий ОНД.	ДЧ 8 (47150) 2-10-02, 02	Начальник Большов Владимир Анатольевич	По решению КЧС и ОПБ районов и области
3	Арендатор КХ "Гончарук Ю.А."	Оказание помощи в ликвидации лесных пожаров	8 (47137) 2-13-16 8 (920) 725-74-61	Глава КХ "Гончарук Ю.А." Попрядухин А.М.	По решению КЧС и ОПБ районов и области

4	Арендатор ИП Лысиков М.В.	Оказание помощи в ликвидации лесных пожаров	8 (906) 575-11-04	ИП Лысиков М.В.	По решению КЧС и ОПБ районов и области
5	Арендатор ООО "Кубанка"	Оказание помощи в ликвидации лесных пожаров	8 (906) 577-79-41	Директор ООО "Кубанка" Арапов А.И.	По решению КЧС и ОПБ районов и области
6	Арендатор ИП Штолов Б.А.	Оказание помощи в ликвидации лесных пожаров	8 (910) 310-66-22	ИП Штолов Б.А.	По решению КЧС и ОПБ районов и области
7	ЗАО "Дмитриев – Агро – Инвест"	Оказание помощи в ликвидации лесных пожаров	8 (920)712-39-85	Руководитель Молчанов М.Н.	По решению КЧС и ОПБ районов и области
8	ООО "Агрокультура – Курск"	Оказание помощи в ликвидации лесных пожаров	8 (930) 859-02-51	Руководитель Косиков А.В.	По решению КЧС и ОПБ районов и области
Железногорское лесничество					

1	Областное бюджетное учреждение здравоохранения "Курская областная станция скорой медицинской помощи"	Выделение машин "скорой помощи" и оказание помощи пострадавшим.	ЦРБ-8-47148-7-11-03 СМП- 8-47158-2-19-11 Скорая помощь-03, 7-11-03	Главный врач- Хруслов К.В	По решению КЧС и ОПБ районов и области
2	МО УМВД России по Курской области "Железнодорожный"	Оцепление районов лесных пожаров. Оказание помощи в проведении следственных действий ОНД.	тел. 8-47148-4-54-00 ДЧ Железнодорожного района 8-47148-4-54-00; 02	Начальник- Краснобородко С.С.	По решению КЧС и ОПБ районов и области
3	АО "Михайловский ГОК"	Выделение с/х техники и бульдозеров	Тел. 8-906-575-02-10	Директор-Сабельников С.В.	По решению КЧС и ОПБ районов и области
Золотухинское лесничество					
1	ОБУЗ "Золотухинская ЦРБ" ОБУЗ "Фатежская ЦРБ" ОБУЗ "Поныровская ЦРБ"	Выделение машин "скорой помощи" и оказание помощи пострадавшим.	ЦРБ-8-47158-2-10-93 ЦРБ-8-47144-2-13-89 СМП 8-471-44-2-13-03 ЦРБ 8-471-35-2-11-50	Главный врач – Елфимова С.Н. Главный врач – Локтионова М.Г. Главный врач – Хрипкова О.Н.	По решению КЧС и ОПБ районов и области
2	МО МВД РФ "Золотухинский" МО МВД РФ "Фатежский" ОП МВД РФ "Золотухинский"	Оцепление районов лесных пожаров. Оказание помощи в проведении Следственных действий ОНД.	тел. 8-47151-2-13-49 ДЧ Золотухинского района 8-47151-2-15-02 ДЧ Фатежского района 8-47144-2-12-02 ДЧ Поныровского района	Начальник - Карих С.В. начальник Крюков А.И. Начальник Каплин А.А	По решению КЧС и ОПБ районов и области

			8-471-35-2-12-02		
Курское лесничество					
1	МУЗ "Курская ЦРБ" МУЗ "Октябрьская ЦРБ"	Выделение машин "скорой помощи" и оказание помощи пострадавшим.	ЦРБ 8 (4712) 54-87-55 ЦРБ-8 (47142) 2-13-89	Главный врач – Рубанченко Д.О. Главный врач – Мишин Н.Е.	По решению КЧС и ОПБ районов и области
2	ОМВД России по Курскому району Курской области ОУМВД России по Октябрьскому району Курской области	Оцепление районов лесных пожаров. Оказание помощи в проведении Следственных действий ОНД.	тел. 8 (4712) 56-67-02 8 (47142) 2-12-02	Начальник - Новиков Р.С. Начальник - Лакомов А.С.	По решению КЧС и ОПБ районов и области
Львовское лесничество					
1	ОБУЗ "Коньшевская ЦРБ" МУЗ "Курчатовская ЦРБ" МУЗ "Львовская ЦРБ"	Выделение машин "скорой помощи" и оказание помощи пострадавшим.	ЦРБ-8-47156-2-13-89 ЦРБ-8-47131-9-12-60 СМП- 8-47131-9-12-62 ЦРБ-8-47140-2-30-61 СМП- 8-47140-2-22-03,03	Главный врач – Заплаткина Ж.А. Главный врач – Хлебодаров Федор Евгеньевич Главный врач – Котов Е.М.	По решению КЧС и ОПБ районов и области
2	ПО "Коньшевское" ПО "Львовское"	В количествах необходимых для завершения работ	т. 8-47156-2-11-94 т.8-47140-99-1-38	Руководитель ПО "Коньшевское" Чемодуров А.Н. Руководитель ПО "Львовское" Щедрин В.В.	По решению КЧС и ОПБ районов и области

3	МО МВД РФ "Льговский" МО ОВД МВД России "Курчатовский" Отдел МВД России по Коньшевскому району	Оцепление районов лесных пожаров. Оказание помощи в проведении следст- венных действий ОНД.	Тел. 8-47158-2-13-49 ДЧ Льговского района 8-47140-2-12-02 тел. 8-47131-2-13-49 ДЧ Курчатовского района 8-47131-2-12-02 тел. 8-47156-2-13-49 ДЧ Коньшевского района 8-47156-2-12-02, 02;	Начальник- Аксенов В.П. Начальник- Зарубин Р.Н Начальник- Кононыхин П.А.	По решению КЧС и ОПБ районов и области
4	С/Х предприятия районов	Выделение с/х тех- ники	Согласно приложения № 8	Согласно приложения № 8	По решению КЧС и ОПБ районов и области
5	арендатор (ООО Банищанская дача) арендатор (ООО Орион) арендатор (Славянское наследие)	Оказание помощи в ликвидации лесных пожаров	т.сот.8-903-872-02-10 т. сот.8-951-335-05-99 т. Р. 8-47140-97-2-44 т. сот.8-910-740-00-59 т. Р. 8-4712-38-45-45 т.сот.8-960-689-04-20 т.сот.8-920-709-49-52 т.сот.8-920-705-24-36	Положенцев И.А. Буднов Р.И. Евсеев А.Е. Андронов Ю.В.	По решению КЧС и ОПБ районов и области
Обоянское лесничество					

1	ОБУЗ "Обоянская ЦРБ" ОБУЗ "Медвенская ЦРБ"	Выделение машин "скорой помощи" и оказание помощи пострадавшим.	ЦРБ-8-47141-2-22-03, СМП- 03 ЦРБ-8-47146-4-11-31, 8-910- 219-14-53 СМП-03	Главный врач – Капустин А.В. Главный врач – Хмелевской С.А.	По решению КЧС и ОПБ районов и области
2	МО УМВД России по Курской области "Обоянский", "Медвенский"	Оцепление районов лесных пожаров. Оказание помощи в проведении следственных действий ОНД.	тел. 8-47158-2-13-49 ДЧ Обоянского района 8-47141-2-12-02 ДЧ Медвенского района 8-47146-4-11-02	Начальник- Бурцев С.А. Начальник- Чаплыгин Алексей Александрович	По решению КЧС и ОПБ районов и области
3	ООО "Дубрава-инфо" Гузнов Д.А. КФХ Жигулин И.Н. ИП Лысыков М.В. ИП Пикус В.С.	Выделение техники	Согласно приложения № 8	Согласно приложения № 8	По решению КЧС и ОПБ районов и области
Рыльское лесничество					
1	ОБУЗ "Рыльская ЦРБ" ОБУЗ "Глушковская ЦРБ"	Выделение машин "скорой помощи" и оказание помощи пострадавшим.	ЦРБ-8-47152-2-44-21 СМП-8-47152-2-45-03 ЦРБ-8-47132-2-13-89 СМП-8-47132-2-13-03	Главный врач – Машошин Е.И. Главный врач – Колосова О.Н	По решению КЧС и ОПБ районов и области
2	ОМВД России по Рыльскому району ОМВД России по Глушковскому району	Оцепление районов лесных пожаров. Оказание помощи в проведении Следственных действий ОНД.	тел. 8-47152-2-12-02 ДЧ Рыльского района 8-47152-2-12-02 тел. 8-47132-2-13-49 ДЧ Глушковского района 8-47132-2-12-02	Начальник- Галоян С.М., Начальник- Шкулев С.А.	По решению КЧС и ОПБ районов и области

3	ООО "Рыльское ДРСУ"; ООО "Рыльскспецстрой"; МУП "Рыльские коммуналь- ные сети" УМП "СУР" г. Рыльска Агрокомплекс Глушковский ОТП "Званное"; ООО "Агрокомплекс Глуш- ковский" отд. "Карыжское" МО "Ивановский с/с" МО "Козинский с/с" МО "Малогнеушевский с/с" МО "Карыжский с/с" МО "Коровяковский с/с" МО "Алексеевский с/с" МО "Званновской с/с" МО "Марковский с/с"	Выделение людей, с/х техники, бульдозеров, автоцистерн	Согласно приложения № 8	Согласно приложения № 8	По решению КЧС и ОПБ районов и области
4	ООО "Банищанская дача"	Выделение людей, техники, инвентаря	8-903-639-56-80	Директор ООО "Банищанская дача" Положенцев И.А.	По решению КЧС и ОПБ районов и области
5	АО "Агрокомпания Русь"	Выделение людей, техники, инвентаря	Тел 8(47132)2-12-03, 8 (47132) 2-18-84	Директор АО "Агро- компания Русь" Золотарева Е.В.	По решению КЧС и ОПБ районов и области
Советское лесничество					

1	МУЗ "Советская ЦРБ" МУЗ "Черемисиновская ЦРБ"	Выделение машин "скорой помощи" и оказание помощи пострадавшим.	ЦРБ-8-47158-2-10-93 СМП- 8-47158-2-19-11 ЦРБ-8-47159-2-12-03	И.О.главного врача – Т.Н. Воробьева Главный врач – Головин В.А.	По решению КЧС и ОПБ районов и области
2	ОМВД России по Советскому району Черемисиновский пункт полиции МО МВД России "Щигровский"	Оцепление районов лесных пожаров. Оказание помощи в проведении следственных действий ОНД.	тел. 8-47158-2-13-49 ДЧ Советского района 8-47158-2-11-01 ДЧ Черемисиновского района 8-47159-2-13-02	Начальника Отдел МВД России по Советскому району- Кирин Н.А. Начальник Черемисиновского пункта полиции МО МВД России "Щигровский" Рубанов А.В.	По решению КЧС и ОПБ районов и области
3	С/Х предприятия районов	Выделение с/х техники и бульдозеров	Согласно приложения № 8	Согласно приложения № 8	По решению КЧС и ОПБ районов и области
Солнцевское лесничество					
1	ОБУЗ "Солнцевско-Мантуровская ЦРБ" ОБУЗ "Пристенская"ЦРБ	Выделение машин "скорой помощи" и оказание помощи пострадавшим.	ЦРБ-8-47154-2-23-89 ЦРБ-8-47155-2-13-88 ЦРБ- 8-47134-2-13-89	Главный врач – Путинцев Р.Г. Главный врач- Серовицкий И.В.	По решению КЧС и ОПБ районов и области

2	МО УМВД России по Курской области "Пристенский" МО УМВД России по Курской области "Мантуровский"	Оцепление районов лесных пожаров. Оказание помощи в проведении следственных действий ОНД.	тел. 8-47154-2-13-49 ДЧ Солнцевского района 8-47154-2-22-02 ДЧ Пристенского района ДЧ-2-12-02 Тел.8-47155-2-13-49 ДЧ Мантуровского района 8-47155-2-12-02	Начальник-Астахов Р.В. Начальник - Скворцов А.А.	По решению КЧС и ОПБ районов и области
3	МО УМВД России по Курской области "Солнцевский"	Проведение следственных действий.	Тел. 8-47154-2-17-58	Начальник-Захаров О. А.	По решению КЧС и ОПБ районов и области
4	С/Х предприятия районов	Выделение с/х техники и бульдозеров	Согласно приложения № 8	Согласно приложения № 8	По решению КЧС и ОПБ районов и области
5	арендаторы ИП Морозов А.В.	Выделение с/х техники и бульдозеров	Согласно приложения № 8	Согласно приложения № 8	По решению КЧС и ОПБ районов и области
Суджанское лесничество					
1	ОБУЗ "Суджанская ЦРБ" ОБУЗ "Беловская ЦРБ" ОБУЗ "Большесолдатская ЦРБ" ОБУЗ "Корневская ЦРБ"	Выделение машин "скорой помощи" и оказание помощи пострадавшим.	ЦРБ-8-471-43-2-29-66 ЦРБ-8-471-49-2-13-89 ЦРБ-8-471-36-2-13-89 ЦРБ-8-471-47-2-15-32	Главный врач – Романов М.Л. Главный врач – Лифинцева Л.Н. Главный врач -	По решению КЧС и ОПБ районов и области

				Романова О.Д. Главный врач – Урютова Е.М.	
2	ОМВД России по Суджанскому району ОМВД России по Беловскому району ОМВД России по Большесолдатскому району ОМВД России по Кореневскому району	Оцепление районов лесных пожаров. Оказание помощи в проведении следственных действий ОНД.	тел. 8-471-43-2-13-49 ДЧ Суджанского района 8-471-43-2-12-02 тел. 8-471-49-2-13-49 ДЧ Беловского района 8-471-49-2-12-02 тел. 8-471-36-2-13-49 ДЧ Большесолдатского района 8-471-36-2-12-02 тел. 8-471-47-2-13-49 ДЧ Кореневского района 8-471-47-2-12-02	Начальник- Бондарев Д.В. Начальник – Воробьев Ю.В. Начальник – Яворский Я.В. Начальник – Пройдаков М.Ю.	По решению КЧС и ОПБ районов и области
3	ООО "Суджа-Агроинвест"	Оказание помощи в ликвидации лесных пожаров	8-960-673-28-96	Директор - Миненков С.Н.	По решению КЧС и ОПБ районов и области
4	ООО "Бюро кадастра" г. Курск	Оказание помощи в ликвидации лесных пожаров	8-471-2-70-23-77 8-960-674-08-44	Директор Выводцева И.Н.	По решению КЧС и ОПБ районов и области
5	ОАО "Надежда"	Оказание помощи в ликвидации лесных пожаров	8-471-43-2-26-99 8-920-700-18-81	Директор Нестерук А.А.	По решению КЧС и ОПБ районов и области

6	ОАО "Беловское"	Оказание помощи в ликвидации лесных пожаров	8-471-49-2-20-29 8-906-691-04-20	Генеральный директор Пашин А.А.	По решению КЧС и ОПБ районов и области
Хомутовское лесничество					
1	МУЗ "Хомутовская ЦРБ"	Выделение машин "скорой помощи" и оказание помощи пострадавшим.	ЦРБ-8-(47137) - 2-13-89 СМП- 8-(47137) - 2-13-03	Главный врач – Главный врач – Ишевская В,Н	По решению КЧС и ОПБ районов и области
2	Хомутовский ПП МО МВД России "Рыльский"	Оцепление районов лесных пожаров. Оказание помощи в проведении следственных действий ОНД.	тел. 8-(47137) - 2-13-49 ДЧ Хомутовского района 8-(47137) - 2-12-02	Начальник Хомутовского ПП МО МВД России "Рыльский" – Бондарев М.С.	По решению КЧС и ОПБ районов и области
3	"Агрокультура Курск" г.Дмитриев ООО "Львовагроинвест" г. Льгов	Выделение с/х техники и бульдозеров	Согласно заключенных договоров главами МО Сальновский, Дубовицкий, Калиновский, Петровский	Согласно заключенных договоров, главами МО Сальновский, Дубовицкий, Калиновский, Петровский	По решению КЧС и ОПБ районов и области
4	Крестьянское хозяйство "Гончарук Ю. А."	Выделение людей, техники	Тел. 8-(47137) - 2-13-16, сот. 8-920-725-74-61	Глава К/х "Гончарук Ю. А." - Попрядухин А.М.	По решению КЧС и ОПБ районов и области
Щигровское лесничество					

1	МУЗ "Щигровская ЦРБ" МУЗ "Тимская ЦРБ"	Выделение машин "скорой помощи" и оказание помощи пострадавшим.	ЦРБ-8-47145-4-17-03; 03 ЦРБ-8-47153-2-36-91	Главный врач – Несветаев Константин Валерьевич ВРИО Главного врача – Кизилев Юрий Николаевич	По решению КЧС и ОПБ районов и области
2	МО МВД РФ "Щигровский" Отделение МВД России по Тимскому району	Оцепление районов лесных пожаров. Оказание помощи в проведении следственных дейст- вий ОНД.	тел. 8-471-45-4-22-02 тел. сот.8-915-511-49-22 ДЧ Щигровского района 8-47145-4-20-02 Тел. 8-471-53-2-34-40 ДЧ Тимского района 8-47153-2-30-02 8-999-381-30-26	Начальник- Себякин Ярослав Николаевич Начальник- Савенков Владимир Иванович	По решению КЧС и ОПБ районов и области

Руководитель

Поляков К.О.

(Ф.И.О.)

Должностное лицо,
ответственное
за составление
формыЗаместитель начальника отдела

(должность)

Корсаков Н.В.

(Ф.И.О.)

8-4712-53-79-88

(контактный телефон с указанием кода города)

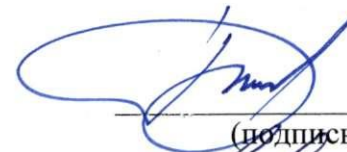

(подпись)



(подпись)

06.02.2024 г.(дата составления
документа)

V. Меры по созданию резерва пожарной техники и оборудования, противопожарного снаряжения и инвентаря, транспортных средств и горюче-смазочных материалов. Перечень лесопожарных формирований пожарной техники и оборудования, подлежащих включению в межрегиональный план маневрирования лесопожарных формирований пожарной техники и оборудования.

1. Меры по созданию резерва пожарной техники и оборудования, противопожарного снаряжения и инвентаря, транспортных средств и горюче-смазочных материалов

№ п/п	Вид пожарной техники, оборудования, противопожарного снаряжения, инвентаря, тип горюче-смазочных материалов	Количество, единица измерения	Местонахождения резерва (населенный пункт, адрес)	Лица, ответственные за формирование и сохранность резерва	Контактные данные
1	АРС-14	1 ед.	306020 Курская область, п. Золотухино, ул. Садовая д.1	Директор САУ КО "Лесопожарный центр" Яров М.М.	8-(903)-871-73-92
	Машина химразведки, на базе ГТМУ	1 ед.			
	Автомашина грузопассажирская Урал, Газ (кунг)	2 ед.			
	Трактор колесный МТЗ-82,1	1 ед.			
	Резиновая емкость для воды РДВ-1500	1 ед.			
	Уаз(390945)Фермер с комплектующим противопожарным оборудованием ед.(МЛПК)	2 ед.			
	Плуг	1 ед.			
	Радиостанция автомобильная	8 ед.			
	Воздуходувка опрыскиватель	3 ед.			

	Установка противопожарная высокого давления "Которна"	3 ед.			
	Ранцевые лесные огнетушители Ермак	38 ед.			
	Бензопилы	5 ед.			
	Мотопомпы	5 ед.			
	Емкости РДВ-1500	3 ед.			
	Емкость пожарная РДВ-1500 открытого типа	4 ед.			
	Ствол пожарный	1 ед.			
	ГСМ	6 т. диз. топлива 3 т. бензина			
2	Машина химразведки, на базе ГТМУ	1 ед.	307752, Курская область, город Льгов, Зеленая улица, 2	Директор ГУП КО "Льговлес" Коростелев С.А.	8-47140-2-30-87
	Автомашина грузопассажирская Газ (кунг)	1 ед.			
	Трактор колесный МТЗ-82,1	1 ед.			
	Зажигательный аппарат АЗ-4	1 ед.			
	Уаз(390945)Фермер с комплектующим противопожарным оборудованием ед.(МЛПК)	1 ед.			
	Резиновая емкость для воды РДВ-1500	1 ед.			
	Емкость пожарная РДВ-1500 открытого типа	1 ед.			
	АРС-14	1 ед.			
	Плуг	1 ед.			

	ГСМ	2 т. диз. топлива 1 т. бензина			
3	АРС-14	2 ед.	307170 Курская область, г. Железнодорожск ул. Мира д.54	Директор ГУП КО "Железнодорожсклес" Костиков А.П.	8-47148-4-32-12
	АЦ ЗИЛ-131	1 ед.			
	АЦ ГАЗ-66	2 ед.			
	Машина химразведки, на базе ГТМУ	1 ед.			
	Автомашина грузопассажирская Газ (кунг)	1 ед.			
	Емкость пожарная РДВ-1500 открытого типа	1 ед.			
	Трактор колесный МТЗ-82,1	1 ед.			
	Резиновая емкость для воды РДВ-1500	1 ед.			
	Уаз(390945)Фермер с комплектующим противопожарным оборудованием ед.(МЛПК)	1 ед.			
	Плуг	1 ед.			
ГСМ	2 т. диз. топлива 2 т. бензина				
4	АЦ ГАЗ-66	1 ед.	307373, Курская область, Рыльский район, город Рыльск, Мирная улица, 1а	Директор ГУП КО "Рыльсклес" Гамов С.Н.	8- 47152-3-15-89,
	Машина химразведки, на базе ГТМУ	1 ед.			
	АЦ ЗИЛ-131	1 ед.			
	Трактор колесный МТЗ-82,1	1 ед.			
	Емкость пожарная РДВ-1500 открытого типа	2ед.			

	Резиновая емкость для воды РДВ-1500	1 ед.			
	Зажигательный аппарат АЗ-4	2 ед.			
	ГСМ	1 т. диз. топлива 0,5 т. бензина			
5	Трактор колесный МТЗ-82,1	1 ед.	307800 Курская область, Суджанский Район ,сл.Гончаровка ул.Первомайская д.9	Директор САУ КО "Лесопожарный центр" Яров М.М.	8-(903)-871-73-92
	Резиновая емкость для воды РДВ-1500	1 ед.			
	Зажигательный аппарат АЗ-4	2 ед.			
	Автоцистерна АЦ2,5-40(131)	1 ед.			
	АРС-14	2 ед.			
	Плуг	1 ед.			
ГСМ	0,9 т. диз. топлива 0,9 т. бензина				
6	Зажигательный аппарат АЗ-4	1 ед.	06600 Курская область, Советский район, п. Кшенский, ул. Кур- ская д. 1	Директор ГУП КО "Кшеньлес" Ломов А.С	8-47158-2-21-30
	Трактор колесный МТЗ-82,1	1 ед.			
	Емкость пожарная РДВ-1500 открытого типа	1 ед.			
	АЦ ЗИЛ-131	1 ед.			

	Уаз (390945) Фермер с комплектующим противопожарным оборудованием ед.(МЛПК)	1 ед.			
	Плуг	1 ед.			
	ГСМ	4 т. диз. топлива 2 т. бензина			
7	Трактор колесный МТЗ-82,1	1 ед.	306120 Курская область, п. Солнцево, ул. 1-я Привокзальная д. 1	Директор ГУП КО "Солнцеволес" Филатова Л.Ю.	8-47154-2-25-64
	Уаз (390945) Фермер с комплектующим противопожарным оборудованием ед.(МЛПК)	1 ед.			
	Плуг	1 ед.			
	ГСМ	2 т. диз. топлива 1 т. бензина			

Примечание: весь материально-технический резерв создан за счет средств лесопожарных формирований лесохозяйственных предприятий Министерства природных ресурсов Курской области. Весь указанный материально - технический резерв сформирован дополнительно, в случае недостаточности основных сил и средств, привлекаемых к тушению лесных пожаров.

Руководитель

Поляков К.О.

(Ф.И.О.)

Должностное лицо,
ответственное
за составление
формы

Заместитель начальника отдела

(должность)

8-4712-53-79-88

(контактный телефон с указанием кода города)

Корсаков Н.В.

(Ф.И.О.)

(подпись)

(подпись)

06.02.2024 г.

(дата составления документа)

2. Перечень лесопожарных формирований, пожарной техники и оборудования, подлежащих включению в межрегиональный план маневрирования лесопожарных формирований, пожарной техники и оборудования

№ п/п		Ответственный лицо	Количество сил пожаротушения	Техника, оборудование и средства для тушения лесных пожаров (единиц)
Наименование организации				
Фамилия, имя, отчество		Контактные данные	Руководители тушения лесных пожаров	
чел.				
чел.		Парашютисты-пожарные		
групп				
чел.		Десантники-пожарные		
групп				
чел.		Инструкторы авиапожарных служб		
групп				
чел.		Постоянные работники наземных служб пожаротушения (лесные пожарные)		
групп				
чел.		Временные работники наземных служб пожаротушения (лесные пожарные)		
групп				
лесопожарные автоцистерны (лесопожарные машины)				тракторы лесопожарные
				бульдозеры
				плуги лесные
				тягач
				мотопомпы
				бензопилы
				воздуходувки
				беспилотные летательные аппараты (комплексы)
				зажигательные аппараты
				вертолетные водосливные устройства
				авиационные пожарные емкости
				трактор гусеничный
				трактор колесный
				вездеходы
				грузовые машины
				автобусы, вахтовики
				тралы
				пожарные емкости
				ранцевые лесные огнетушители
				радиостанции УКВ-диапазона
				радиостанции КВ-диапазона

3. Посадочные площадки для самолетов и вертолетов, используемых в целях проведения авиационных работ по охране и защите лесов

№ п/п	Местоположение (географические координаты, ближайший населенный пункт)	Тип воздушного судна, которое может осуществлять приземление, взлет	Наличие пунктов заправки авиационными горюче-смазочными материалами	Лицо, ответственное за посадочные площадки	Контактные данные
<p>Не предусмотрено Лесным планом Курской области, так как в соответствии с приказом Рослесхоза от 26.01.2022 № 22 "Об установлении лесопожарного зонирования земель лесного фонда и о признании утратившими силу приказа Федерального агентства лесного хозяйства от 05.08.2020 № 753" вся территория лесного фонда Курской области отнесена к зоне наземного обнаружения и тушения лесных пожаров.</p>					

Руководитель

Поляков К.О.

(Ф.И.О.)

Должностное лицо,
ответственное
за составление
формы

Заместитель начальника отдела

(должность)

8-4712-53-79-88

(контактный телефон с указанием кода города)

Корсаков Н.В.

(Ф.И.О.)



(подпись)

(подпись)

06.02.2024 г.

(дата составления документа)



VI. Сводная информация о готовности субъекта Российской Федерации к пожароопасному сезону

№ п./п.	Наименование показателя	Единица измерения	Плановое значение	Фактическое значение	Проценты к плану
1	Наличие планов тушения лесных пожаров	ед.	16	16	100%
2	Объемы планируемого финансирования мер по обеспечению пожарной безопасности в лесах и тушения лесных пожаров в министерстве природных ресурсов Курской области в том числе за счет средств:	тыс. руб.	34887,3	34887,3	100%
	Федерального бюджета	тыс. руб.	19670,2	19670,2	100%
	Бюджета субъекта Российской Федерации	тыс. руб.	13558,4	13558,4	100%
	Арендаторов лесных участков	тыс. руб.	1658,7	1658,7	100%
3	Наличие назначенных руководителей тушения лесных пожаров	чел.	55	55	100%
4	Организация мониторинга пожарной опасности в лесах и лесных пожаров				
	Оборудовано наблюдательных пунктов* (В соответствии с постановлением Администрации Курской области от 07.08.2019 года №325-пг "О внесении изменений в Лесной план Курской области", вместо наблюдательных пунктов (вышек, мачт, павильонов и других наблюдательных пунктов) допускается использование камер видеонаблюдения. В данный момент для охраны лесов от пожаров на территории Курской области задействована система дистанционного видеонаблюдения "Лесохранитель")	шт.	30	30	100%
	Утверждено наземных маршрутов патрулирования	шт.	71	71	100%
		км.	3499,54	3499,54	100%
	Утверждено авиационных маршрутов патрулирования	шт.			
км.					

5	Наличие специализированной диспетчерской службы	ед.	1	1	100%
6	Наличие государственных контрактов или государственных заданий на выполнение работ по тушению лесных пожаров, осуществляемых лесопожарными формированиями	шт.	1	1	100%
7	Подготовлено к работе лесопожарных формирований (ЛПС, ЛПФ)	шт.	7	7	100%
8	ВЫВОД: (готов/ограниченно готов/не готов)	Готов			

Губернатор Курской области

Старовойт Р.В.

(фамилия, инициалы высшего
должностного лица субъекта
Российской Федерации)

Подтверждаю



(подпись высшего должностного
лица субъекта Российской Федерации)

(Handwritten signature)
(К.О. Юмалков)

(Handwritten signature)
Суб. Мирошников Е.А.

(Handwritten signature)

ГРАФИЧЕСКАЯ ЧАСТЬ
сводного плана тушения лесных пожаров на территории
Курской области на 2024 год.

2. Карта схема мест дислокации лесопожарных формирований, подразделений пожарной охраны и аварийно-спасательных формирований

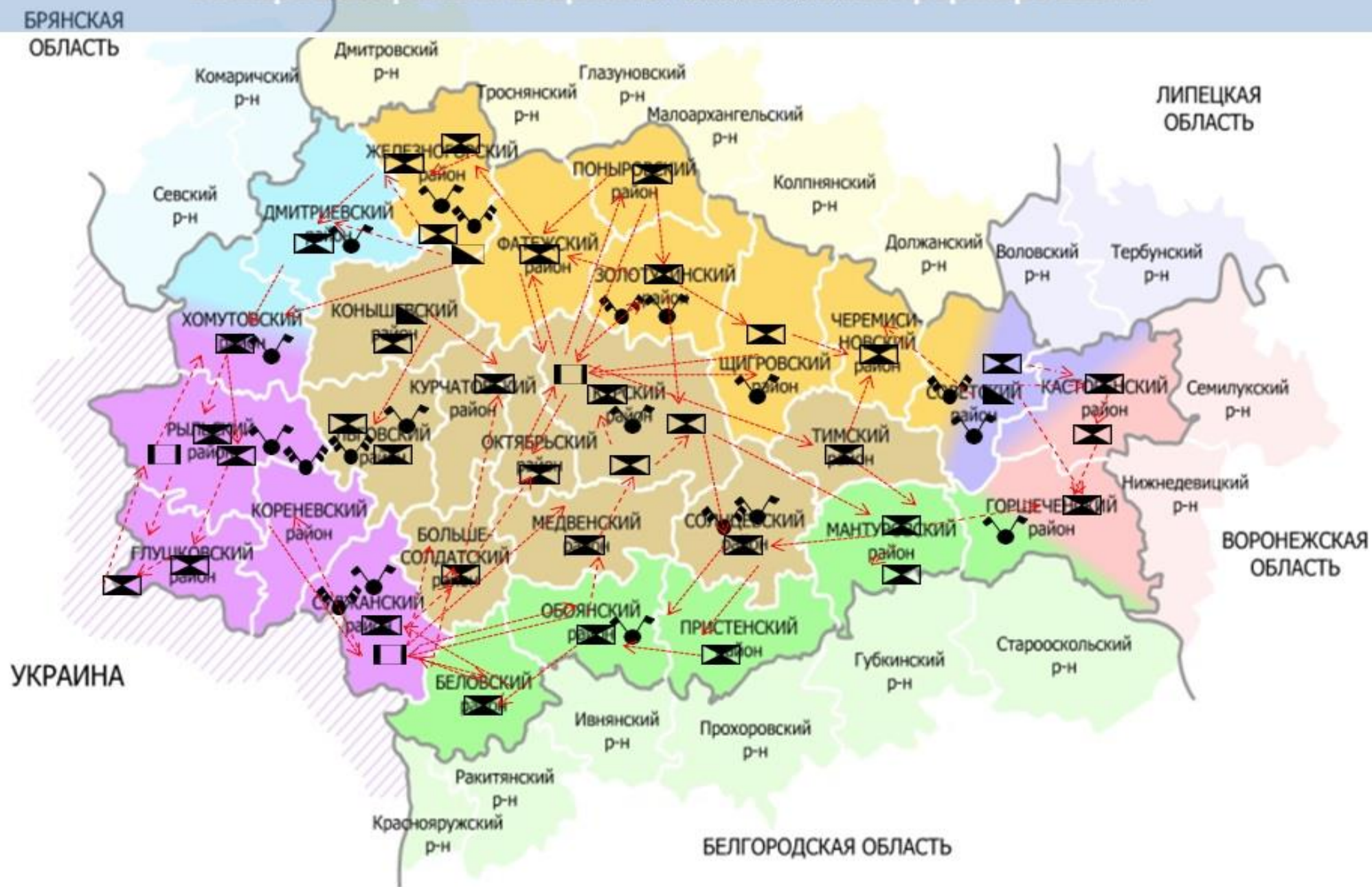

3. Карта-схема межрегионального взаимодействия при тушении лесных пожаров

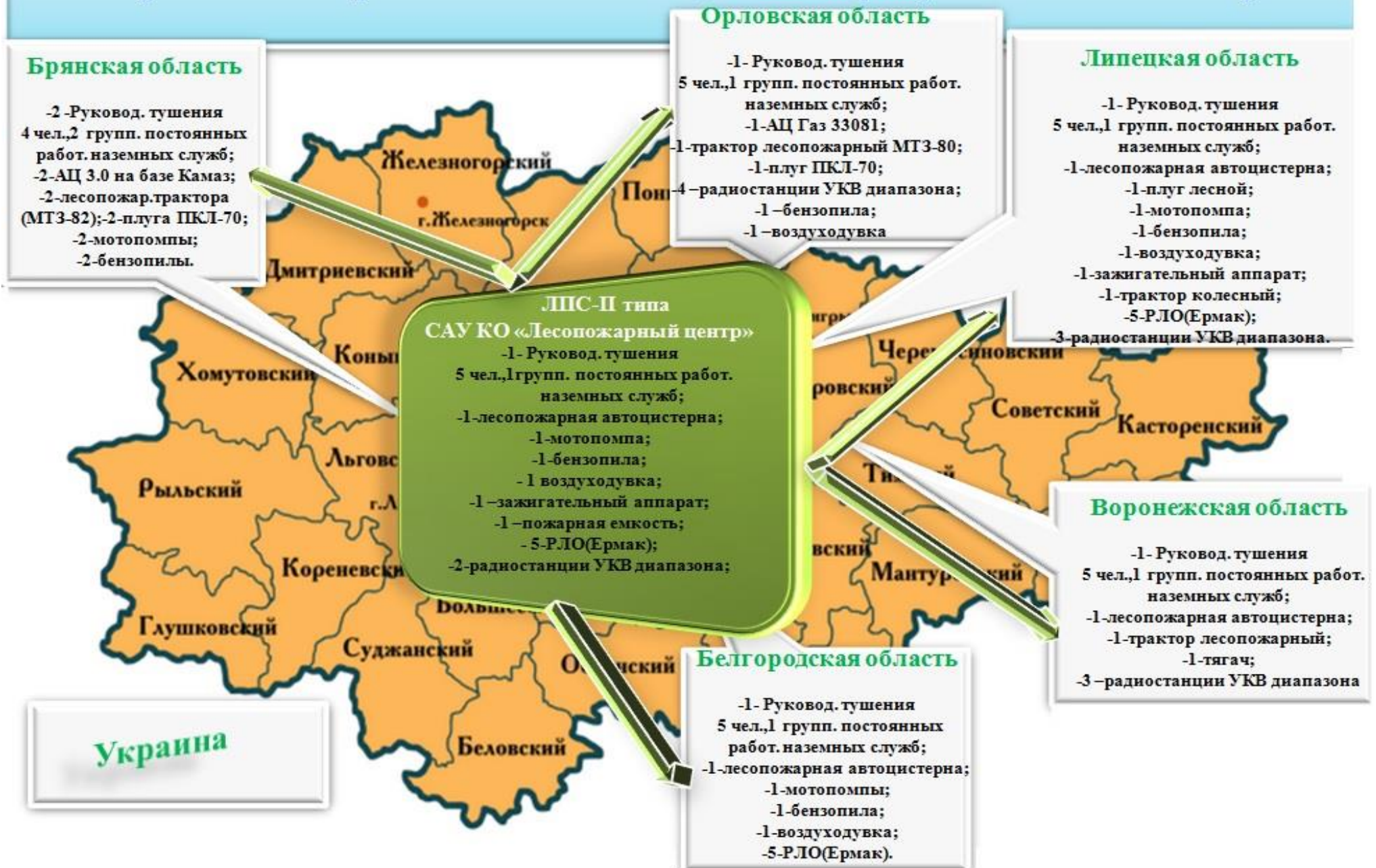

4. Схема привлечения сил и средств подразделений пожарной охраны и аварийно-спасательных формирований, сил и средств, которые могут быть привлечены для борьбы с лесными пожарами, иных юридических лиц, которые могут быть привлечены в установленном порядке к тушению лесных пожаров, в соответствии с уровнем пожарной опасности в лесах

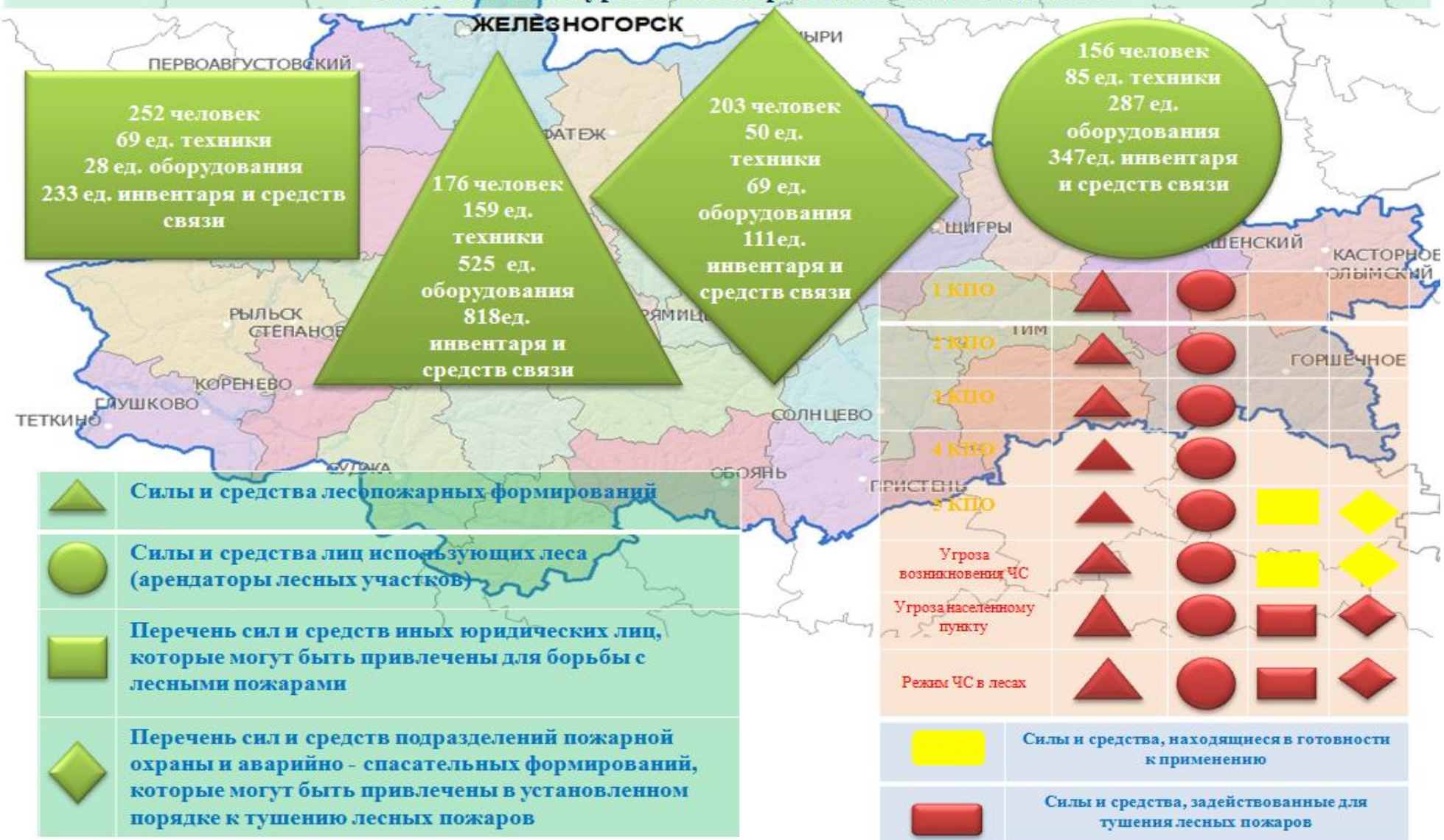

5. Схема функционирования специализированной диспетчерской службы на территории Курской области

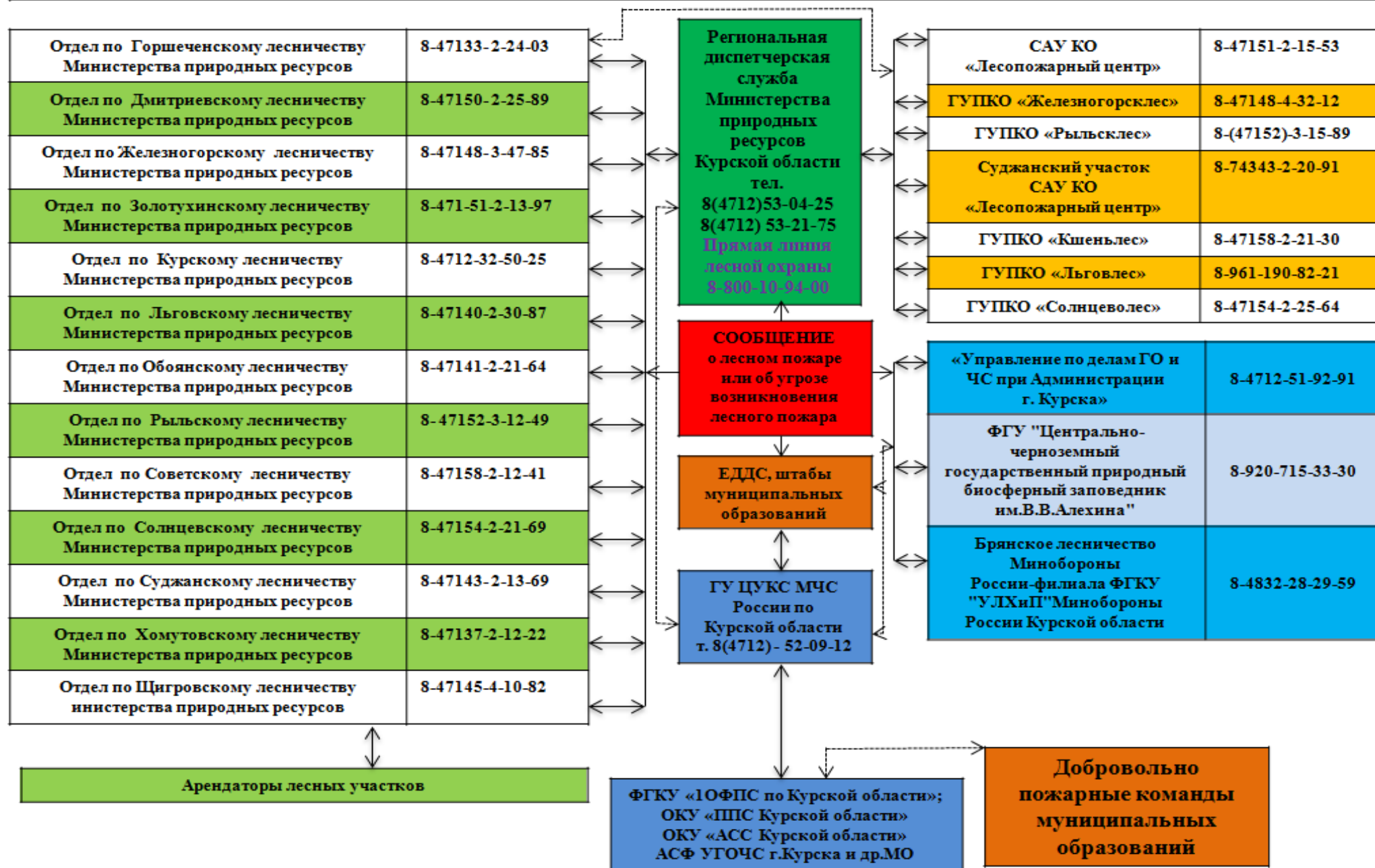

6. Схема оперативного обмена информацией о пожарной опасности и лесных пожарах на территории Курской области

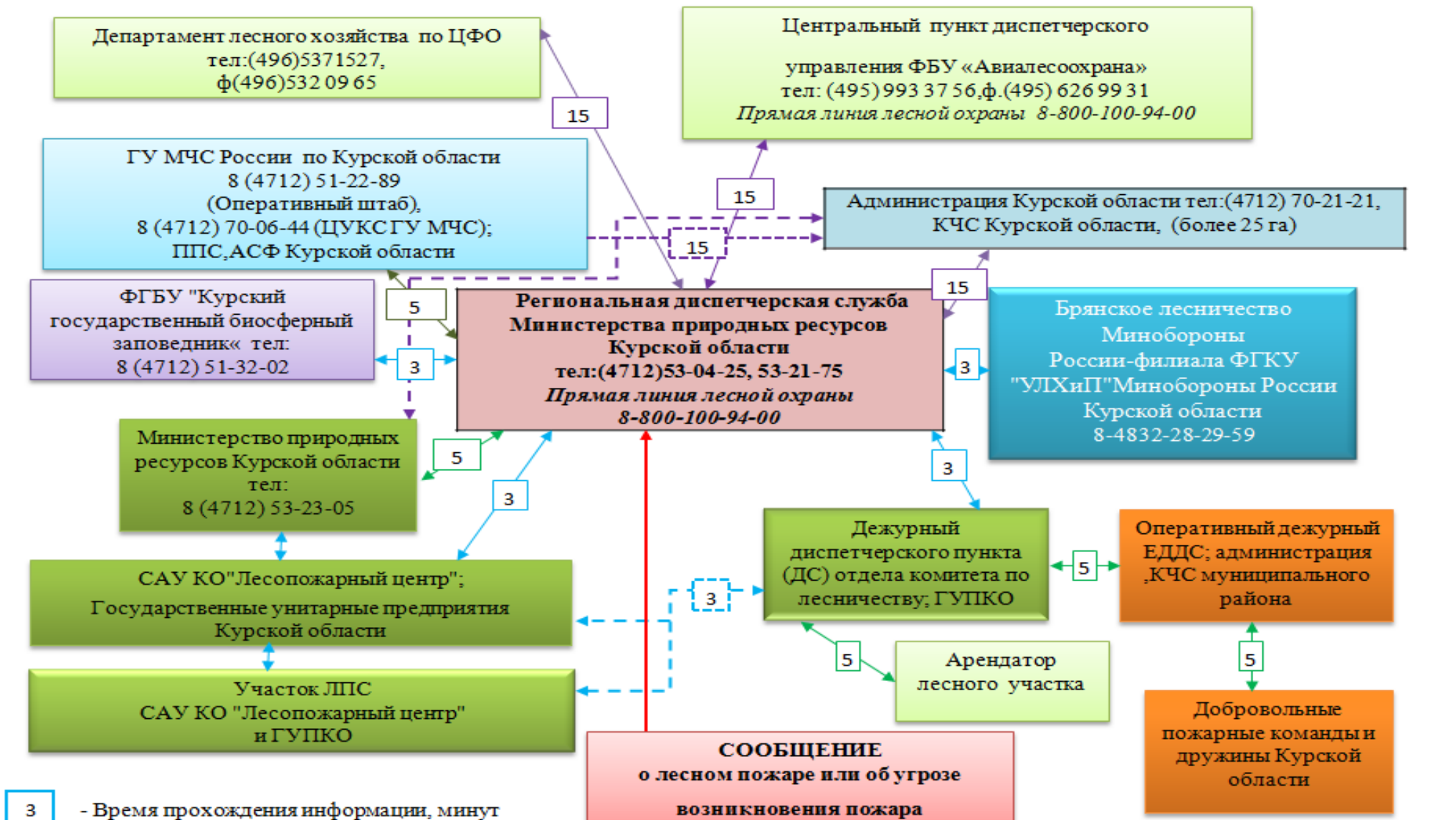

Условные обозначения



- Министерство природных ресурсов Курской области



- Учреждения, предприятия лесного хозяйства



- Контора лесничества



- Лесопожарная станция I типа



- Лесопожарная станция II типа





- Место расположений подразделений государственной лесной охраны





- Планируемое направление действий подразделений лесопожарных организаций и частей пожарной охраны, а также средств пожаротушения

 - Зона наземного обнаружения и тушения лесных пожаров

 - Граница Курской области

 - Граница районов области

 - Граница лесничеств

 - Граница участковых лесничеств

XI

- Наименование муниципальных районов



- Населенные пункты

 - Автомобильные дороги

 - Железные дороги

78

- Лесной квартал

 - Реки, водные объекты



- Немедленное реагирование на возгорания в лесах



- **Силы и средства лесопожарных формирований**



- **Общие сведения о силах и средствах ,которые могут быть привлечены для борьбы с лесными пожарами**



- **Перечень сил и средств подразделений пожарной охраны и аварийно - спасательных формирований, которые могут быть привлечены в установленном порядке к тушению лесных пожаров**



- **Силы и средства, привлекаемые в рамках межрегионального маневрирования**



- **Время прохождения информации, минут**



- **Силы и средства, находящиеся в готовности к применению**



- **Силы и средства, задействованные для тушения лесных пожаров**

1	Горшеченское лесничество	12	Хомутовское лесничество
2	Дмитриевское лесничество	13	Щигровское лесничество
3	Железногорское лесничество	1	САУ КО «Лесопожарный центр»
4	Золотухинское лесничество	2	ГУПКО «Кшеньлес»
5	Курское лесничество	3	ГУПКО «Рыльсклес»
6	Льговское лесничество	4	ГУПКО «Солнцеволес»
7	Обоянское лесничество	5	ГУПКО «Льговлес»
8	Рыльское лесничество	6	ГУПКО «Железногорсклес»
9	Советское лесничество		
10	Солнцевское лесничество		
11	Суджанское лесничество		